

## 1. PRESENTACIÓN

En el marco de la transición de Gobierno del Municipio de Dzilam de Bravo para el ejercicio de la Administración Pública 2010- 2012 se hace necesario una gestoría que sea sensible a las demandas de la Población, con visión y capacidad, ya que en las últimas décadas se ha podido palpar la falta de interés de las autoridades anteriores por mejorar las condiciones sociales y económicas que la comunidad requiere.

Se observa que las condiciones Ambientales, Humanas, así como también la Infraestructura de servicios mantienen un rezago considerable, que devalúa el nivel de calidad de sus habitantes.

Ante esta situación es necesario contar con instrumentos de Planeación que nos permitan definir los propósitos y estrategias para el desarrollo del municipio y al mismo tiempo se establezcan las políticas y lineamientos del Gobierno Municipal; este instrumento es el "**PLAN DE DESARROLLO MUNICIPAL**", en el se presenta el Programa General de la Administración así como también sus propósitos, ya que a través de este material se puede dar coherencia a las actividades cotidianas.

El objetivo de este plan es prever y adaptar armónicamente las actividades económicas con las necesidades detectadas en cada una de las aéreas del municipio; y así poder mejorar el sistema de trabajo y la calidad de vida de los habitantes para poder tener un mejor futuro.

Para llegar a los objetivos visualizados es importante tener un plan estratégico donde se involucre a la población tanto en el diseño de planeación como en la toma de decisiones por parte de quienes estamos en el proceso administrativo.

## **2. INTRODUCCIÓN**

El presente documento tiene por objeto normar los procedimientos y actividades que contribuirán a la mejora de calidad de vida de la comuna. Se enfocara en cuatro aspectos básicos que son el Ambiental, Social, Humano y Económico.

También se plantea un programa sectorial en el que propone las acciones u obras a realizar para tratar de subsanar los problemas que afectan a la Comuna.

En este proceso es de suma importancia tomar en cuenta las opiniones y aportes de los vecinos de cada sector del puerto ya que es a través de sus puntos de vista y de su diario vivir en que las autoridades municipales puedan tener un panorama amplio de las verdaderas necesidades de la población.

Es el momento de demostrar que si se puede llevar a cabo el proceso de planeación en conjunto, Autoridad y Pueblo, es con el objeto de tener una visión de lo que se está buscando para mejorar toda la infraestructura y las capacidades de cada individuo de este puerto.

# DZILAM DE BRAVO

## NOMENCLATURA

### DENOMINACIÓN

Dzilam de Bravo.

### TOPONIMIA

Etimológicamente quiere decir pelado o sin envoltura, esto es cosa u objeto pelado.

## HISTORIA

**RESEÑA HISTÓRICA** Sobre la fundación de Dzilam de Bravo que significa "Pelado o Descortezado" se sabe que ocurrió simultáneamente a la de Dzilam González, hace aproximadamente 500 años.

### CRONOLOGÍA DE HECHOS HISTÓRICOS

AÑO	ACONTECIMIENTOS
1825	Dzilam es pueblo del partido de la costa, cuya cabecera es Izamal.
1900	A partir de esta fecha y hasta 1921 aparece dentro de la jurisdicción municipal de Dzilam González.
1921	El 25 de diciembre, por decreto 367 se eleva a la categoría de Municipio libre el puerto y pueblo de Dzilam, al que a partir de esta fecha se le denomina Dzilam de Bravo.

## MEDIO FÍSICO

### LOCALIZACIÓN

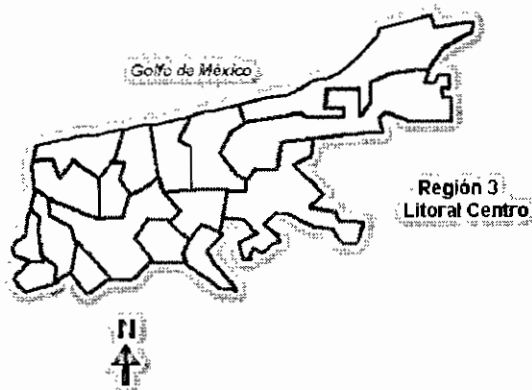

Está ubicado en la región litoral norte del estado. Queda comprendido entre los paralelos 21° 19' y 1° 32' latitud norte y los meridianos 88° 35' y 88° 58' longitud oeste; tiene una altura promedio de 2 metros sobre el nivel del mar. Limita al norte con el Golfo de México, al sur con el municipio de **Dzilam González**, al este con **San Felipe** y al oeste con **Dzidzantún**.

Limita con los siguientes municipios: al norte con el Golfo de México, al sur con **Buctutz** y **Dzilam González**, al este con **San Felipe** y al oeste con **Dzidzantún**.

**EXTENSIÓN** El municipio de Dzilam de Bravo ocupa una superficie de 241.43 km<sup>2</sup>.

**OROGRAFÍA** La superficie del territorio municipal se clasifica como llanura de barrera con piso rocoso o cementado, alto y escarpado, caracterizándose el extremo norte por ser playas de laderas tendidas.

**HIDROGRAFÍA** En el territorio municipal no existen corrientes superficiales de agua. Sin embargo, hay corrientes subterráneas que forman depósitos comúnmente conocidos como cenotes. En algunos casos los techos de estos se desploman y forman las aguadas.

**CLIMA** En toda la región es muy cálido semiseco, con lluvias en verano. Tiene una temperatura media anual de 26.3° C y su precipitación pluvial media de 45.1 milímetros. Predominan los vientos procedentes del sureste.

**PRINCIPALES ECOSISTEMAS**

**Flora**

En la mayor parte del municipio predomina la selva baja, con excepción de la parte norte donde crecen los manglares y en el noroeste la especie tular.

**Fauna**

Las especies más comunes de animales que habitan en el municipio son: iguana, víbora y tortuga de tierra; entre las aves, se encuentran chachalaca, codorniz, tzutzuy, gaviota y pelícano; especies marinas, tales como cangrejos, moluscos, tortugas y gran variedad de peces.

**CARACTERÍSTICAS Y USO DE SUELO** Suelo tipo rocoso o cementado, alto y escarpado.

## PERFIL SOCIODEMOGRÁFICO

**GRUPOS ÉTNICOS** La población de 5 años y más, hablante de lengua indígena en el municipio asciende a 167 personas. Su lengua indígena es el maya.

En el municipio habitan un total de 112 personas que hablan alguna

**EVOLUCIÓN DEMOGRÁFICA** La población total del municipio es de 2,414 habitantes, de los cuales 1,251 son hombres y 1,163 son mujeres.

La población total del municipio representa el 0.15 por ciento, con relación a la población total del estado.

Nacimientos y defunciones por sexo, al año 2000:

Concepto	Total	Hombres	Mujeres
Nacimientos	51	27	24
Defunciones	6	3	3

**RELIGIÓN** La población de 5 años y más, que es católica asciende a 1,825 habitantes, mientras que los no católicos en el mismo rango de edades suman 294 habitantes.

De acuerdo a los resultados que presenta el II Censo de Población y Vivienda del 2005, el municipio cuenta con un total de 2,248 habitantes.

## INFRAESTRUCTURA SOCIAL Y DE COMUNICACIONES

**EDUCACIÓN** Número de escuelas por nivel educativo, al año 2000, de acuerdo al Anuario Estadístico del Estado de Yucatán, editado por el INEGI:

No. de Escuelas	Nivel Educativo
2	Preescolar
2	Primaria
1	Secundaria

**SALUD** Se cuenta con 1 unidad médicas de primer nivel y pertenece al IMSS.

**VIVIENDA** De acuerdo al XII Censo General de Población y Vivienda efectuado por el INEGI, el municipio cuenta al año 2000 con 606 viviendas.

De acuerdo a los resultados que presenta el II Censo de Población y Vivienda del 2005, en el municipio cuentan con un total de 577 viviendas de las cuales 572 son particulares.

**SERVICIOS PÚBLICOS** Las coberturas de los servicios públicos, son las siguientes:

Servicio	Cobertura (%)
Energía Eléctrica	93.69
Agua Entubada	99.59
Drenaje	89.12

**VÍAS DE COMUNICACIÓN** La red carretera, de acuerdo al Anuario Estadístico del Estado de Yucatán, editado por el INEGI, al año 2000 tiene una longitud de 59 Km.

## **ACTIVIDAD ECONÓMICA**

**PRINCIPALES SECTORES, PRODUCTOS Y SERVICIOS**

**PESCA**

**Ganadería**

**Industria**

**Comercio**

**Turismo**

**POBLACIÓN  
ECONÓMICAMENTE  
ACTIVA POR  
SECTOR**

La población económicamente activa del municipio asciende a 923 personas, de las cuales 920 se encuentran ocupadas y se presenta de la siguiente manera:

<b>SECTOR</b>	<b>PORCENTAJE</b>
<b>Primario</b> (pesca, ganadería y caza)	99.85
<b>Secundario</b> (Minería, petróleo, industria manufacturera, construcción y electricidad)	8.15
<b>Terciario</b> (Comercio, turismo y servicios)	59.46
Otros	0.54

**CRONOLOGÍA DE  
LOS PRESIDENTES  
MUNICIPALES**

<b>Presidente Municipal</b>	<b>Período de Gobierno</b>
C. Alejandro May	1941-1942
C. Narciso Alcocer	1943-1945
C. David Faisal	1945-1946
C. Cornelio Hidalgo Alcocer	1947-1949
C. Mariano Marrufo	1950-1952
C. Narciso Alcocer Aldecua	1953-1955
C. Juan Rivero Salas	1956-1958
C. Guilebaldo Aldecua P.	1959-1961
C. Cornelio Hidalgo Alcocer	1962-1964
C. Florencio Acerato Flores	1965-1967
C. Juan Rivero Salas	1968-1970
C. Manuel Sierra Canto	1971-1973
C. Florencio Acereto Flores	1974-1975
C. Nicolás Escamilla Aceves	1976-1978
C. Arturo Alcocer Alcocer	1979-1981

C. Carlos López Nadal	1982-1984
C. Carlos Solís Betancourt	1985-1987
C. Jesús Rubén Flores Escamilla	1988-1991
C. Manuel Sierra Peraza	1991-1993
C. Javier Loreto Marrufo González	1994-1995
C. José Dolores Abraham Rivero Campos	1995-1998
C. José Arturo Faisal Alcocer	1998-2001
C. Miguel Arcángel Trejo May	2001-2004
C. José Audomaro Aguilar Rodríguez	2004-2007
C. José Dolores Abraham Rivero Campos	2007-2010

### 3. ORGANIGRAMA

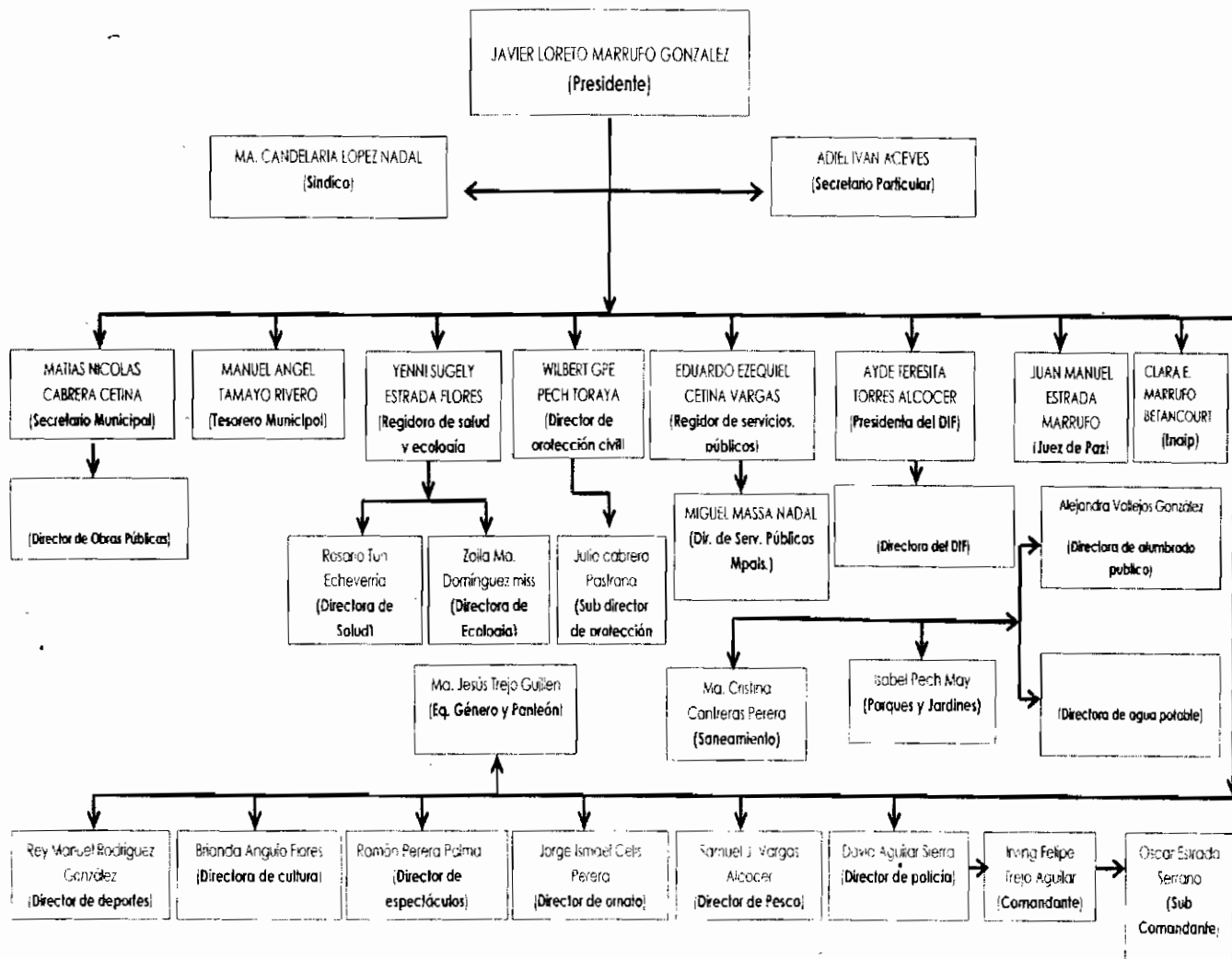

### **3.1 Funciones de Las Juntas Municipales.**

- Formular el proyecto de presupuesto de egresos de la sección municipal.
- Rendir informes que soliciten sobre todos los ramos de la administración.
- Representar al ayuntamiento en la secciones municipales
- Formar cada año los padrones de los niños en edad escolar.
- Nombrar secretario y tesorero.

## **4. O B J E T I V O S**

### **4.1 Dimensión Ambiental.**

**1.-** Que Dzilam de Bravo Pueblo valore y cuide de los recursos naturales, y su medio ambiente esté limpio y sano.

**2.-** Promover entre todos los que habitan esta comunidad el interés, amor, respeto y cuidado de los recursos naturales, con la participación activa y permanente de todos los habitantes en actividades que permitan mejorar la calidad de su medio ambiente.

### **4.2 Dimensión Social.**

#### **4.2.1 Educación.**

**1.-** Contar con la infraestructura escolar que demanda la comunidad, brindando así más oportunidades a un mayor número de pobladores en edad escolar con las instalaciones adecuadas, además que permitan elevar el nivel de aprovechamiento escolar.

**2.-** Promover las acciones necesarias para contar con la infraestructura escolar que se requiere, en coordinación con las instancias correspondientes, con el fin de tener una población más preparada y próspera.

#### **4.2.2 Salud.**

**1.-** que se haga la gestión para contar con un servicio médico de calidad que brinde seguridad a la población con respecto a su salud y que en el centro de rehabilitación las terapistas se actualicen en su labor para poder brindar un servicio que este a la altura de las necesidades de los pacientes.

**2.-** Promover el desarrollo integral de la sociedad de habitantes del puerto en cuestión de salud con el apoyo del municipio y de los programas que competan, propiciando la tranquilidad y salud física y económica de la sociedad, lo que redundaría en una mejoría económica.

#### **4.2.3 Vivienda.**

**1.-** Que todas las familias tengan casa propia y que no vivan en condiciones de hacinamiento.

**2.-** Brindar los apoyos necesarios para la construcción de casas a las familias que lo requieran, con la participación de los tres niveles de gobierno, propiciando un ambiente adecuado para el desarrollo de éstas.

#### **4.2.4 Servicios públicos.**

**1.-** Que Dzilam de Bravo sea un lugar acogedor y que cuente con adecuados y eficientes servicios públicos.

**2.-** Gestionar los apoyos y programas que sean necesarios para poder contar con servicios públicos eficientes y de calidad que propicien un adecuado desarrollo y convivencia.

#### **4.2.5 Medios de Comunicación.**

**1.-** Que haya un mejor acercamiento entre el presidente y su pueblo.

**2.-** Que se conozca y por consiguiente se utilice más el servicio de correo y servicio postal.

**3.-** Contar con servicios de Internet en edificios públicos en el municipio y gestionar casetas telefónicas.

#### **4.2.6 Deportes.**

- 1.-** Que las autoridades municipales formen y apoyen a deportistas con un nivel de desempeño aceptable en las diversas ramas del deporte.
  
- 2.-** Crear espacios para que la juventud y la población en general practiquen alguna actividad productiva.

#### **4.3 Dimensión Humana.**

- 1.-** Que Dzilam de Bravo se vea que tiene muchas y diversas capacidades y calidez humana en donde abunda el respeto y la ayuda mutua, dejando de lado el egoísmo.
  
- 2.-** Desarrollar las capacidades de la población y promover los valores, en unión con las instituciones correspondientes, para propiciar un ambiente más dinámico y humano.

#### **4.4 Dimensión Económica.**

- 1.-** Que las actividades pesquera y de otro tipo, así como micro empresarial sean opciones de desarrollo incluyente, eficaces, rentables y sustentables que generen bienestar social y económico, equilibrado y duradero.
  
- 2.-** Que ofrezcan una amplia variedad de oportunidades de producción que arraiguen a los pescadores y productores a esta comunidad y les permitan acceder a mejores niveles de bienestar social y económico.
  
- 3.-** Promover el desarrollo integral de los pescadores y productores con la unión de los tres niveles de gobierno, a través del apoyo en los aperos de pesca y a la infraestructura brindando las oportunidades que permitan elevar el nivel de vida del medio rural.

## **5. P R O B L E M A S.**

### **5.1 Dimensión Ambiental.**

Consideramos que la problemática central desde el punto de vista de esta dimensión es que los habitantes de éste municipio no cuidan los recursos naturales.

### **5.2 Dimensión Social.**

#### **5.2.1 Educación.**

De acuerdo a la población demandante de educación la infraestructura necesaria en los diferentes niveles educativos ya resulta insuficiente, anudado a lo siguiente:

- Falta de interés de padres de familia, profesores, alumnos y autoridades Municipales en la preparación escolar de éstos últimos.
- El analfabetismo no se ha erradicado en su totalidad.
- Perdida del lenguaje nativo que nos dejaron como herencia nuestros antepasados: la lengua Maya.

#### **5.2.2 Salud.**

- Existe un promedio personas con capacidades diferentes que no cuentan con el apoyo adecuado para su rehabilitación.
- Defecación al aire libre.
- El Municipio no cuenta con adecuado servicio médico.
- No se cuenta con rastro municipal.
- Se ha incrementado notoriamente el tabaquismo, alcoholismo y el fármaco dependencia.
- Las personas que poseen gatos y perros no tienen un manejo responsable de sus mascotas.

### **5.2.3 Vivienda.**

- El principal problema que se presenta en la comunidad es el del hacinamiento.
- La reserva territorial para la edificación de casas esta agotada.

### **5.2.4 Servicios Públicos.**

- El servicio de seguridad publica es de muy mala calidad
- El servicio de agua potable no satisface adecuadamente la demanda de la población respecto a este servicio.
- Los servicios de energía eléctrica son deficientes e insuficientes.
- La población carece de un eficiente sistema de recolección y no tienen una cultura de mantener limpia su población.
- La iglesia, DIF, Palacio, cementerio, mercado, calles, parques, puerto de abrigo y campos deportivos están deteriorados y algunos de estos servicios requieren de una ampliación.
- No se cuenta con un espacio específico para la promoción de las actividades culturales.
- Encharcamiento de calles.
- El puerto de abrigo ya resulta insuficiente para el número de barcos que existen en el puerto.
- Las personas que habitan en pueblo nuevo no cuentan con una ciclo pista para que se puedan desplazar a la cabecera municipal.
- No se cuenta con un refugio anticiclónico.

### **5.2.5 Medios de Comunicación.**

- No existe un buen vínculo de comunicación entre el presidente y el pueblo.
- La agencia postal esta poco promovida entre la población
- Las casetas telefónicas son pocas y se encuentran deterioradas.

### **5.2.6 Deportes.**

Las actividades se ven poco difundidas y empobrecidas ya que no reciben el correcto apoyo por parte de las autoridades municipales.

### **5.3 Dimensión Humana.**

No se han hecho programas para poder desarrollar las capacidades de la gente que habita en el municipio. Ya que se le da muy poca calidad humana a las mismas.

### **5.4 Dimensión Económica.**

No existe un sano desarrollo económico para la comunidad, esto se debe que en su gran mayoría los habitantes de este municipio se dedican a la pesca y aunado a que otros pobladores llegan al puerto a realizar esta actividad ya existe una sobre explotación de los recursos del mar esto deja por consecuencia que la situación económica para las familias sea inestable y no se cuenta con otro modo de producción para llevar el gasto familiar y así cubrir todas las necesidades de la casa.

## **6. DESCRIPCIÓN.**

### **6.1 Dimensión Ambiental.**

El acceso al agua en este municipio no es nada fácil ya que el manto freático que las autoridades de salud tienen asignado apto para el consumo humano se encuentra aproximadamente a 7m., de profundidad, no obstante, resulta que la disponibilidad de este líquido es nula.

Por otra parte, el suelo empieza a erosionarse y las especies de plantas y animales corren peligro de ser devastadas.

### **6.2 Dimensión Social**

#### **6.2.1 Educación.**

En relación a la infraestructura escolar se detectó salones en que se imparten al mismo tiempo varios grados de estudio, salones usados como sala de juntas o cooperativas, alumnos y profesores que tienen que pedir prestadas instalaciones de algunas escuelas para poder llevar a cabo sus clases.

También existe un número considerable de niños con problemas de aprendizaje o lenguaje que requieren de una escuela especializada la cual no se cuenta por lo cual se tienen que trasladar a otro municipio para poder tomar las clases.

Otro factor es que los papas no dedican el tiempo necesario para su educación de sus hijos.

Un factor importante es la falta de preparación de sus clases de los maestros y la atención que brindan a sus alumnos.

La falta de interés de las autoridades de no pasar periódicamente a las escuelas para poder conocer las necesidades que hay en las mismas.

### **6.2.2 Salud.**

Muchas personas que sufren de alguna discapacidad requieren de rehabilitación pero por no tener los medios o las facilidades no tienen acceso a sus terapias y los que sí pueden asistir a ella muchas veces tienen que pasar incomodidades para llegar al centro de rehabilitación.

Se carece de un buen servicio médico que este disponible las 24hrs los 365 días del año; aunado a esto no se cuenta con una variedad y suficiencia de medicamentos. La unidad médica ya resulta pequeña para la comuna y no se le da el valor adecuado entre los pobladores. La ambulancia con la que cuenta el municipio no se encuentra en la unidad, y se puede observar que no cuenta con los equipos adecuados para las emergencias médicas; esta se encuentra en el palacio y las personas que la manejan no tienen la capacidad de realizar maniobras paramédicas durante el trayecto de traslado de los pacientes.

Otro factor que afecta la salud de la población es el alto consumo de alcohol, de tabaco, ya que se vende a personas de cualquier edad sin importar los letreros que se encuentran en las tiendas que prohíben la venta a menores. Por otro lado se conoce que personas adultas y jóvenes consumen fármacos prohibidos que dañan la salud tanto física como mentalmente.

Un problema que presenta el municipio es que aun hay familias que no cuentan con el servicio de sanitarios y siguen realizando sus necesidades en los patios de sus casas lo cual esto trae consigo problemas a la salud de los habitantes de las mismas.

### **6.2.3 Vivienda.**

El principal problema que se presenta es que más de una familia vive en las mismas casas y muchas veces son familias numerosas y no se cuentan con terrenos para edificarlas.

### **6.2.4 Servicios Públicos.**

Se carece de un buen servicio de vigilancia ya que no en todas las zonas del municipio se vigilan de igual manera y por consiguiente se presentan pleitos callejeros, discusiones entre borrachos, etc.

El alumbrado público no llega a todos los lugares como son los campos deportivos y calles lo cual hace que se tornen oscuras.

El servicio de agua potable no llega a todas las casas del municipio ya que solo se cuenta con un solo pozo de agua potable para toda la comunidad.

Se puede observar que el servicio de recolecta de basura es deficiente ya que se observan las calles, mercado con basura.

Los servicios fúnebres se encuentran en malas condiciones ya que el cementerio queda pequeño la limpieza del mismo no es la adecuada.

### **6.2.5 Medios de Comunicación.**

La comunicación presidente-población no es del todo buena ya que no existe un horario para que el Presidente atienda las quejas de la población.

La instalación de las casetas telefónicas no es buena ya que no satisfacen la necesidad de toda la población porque no se encuentran correctamente ubicadas.

### **6.2.6 Deportes.**

La práctica del deporte no tiene una formalidad ya que todos lo practican a su forma y conveniencia lo cual no presenta la seriedad adecuada para armar eventos de este tipo y así poder mostrar logros.

### **6.3 Dimensión Social.**

En la población se imparten cursos-talleres de urdido de hamacas, elaboración de piñatas, corte de cabello, manicure, pedicure, costura, repostería y al término de los cuales se puede constatar que solamente alrededor de dos personas se auto emplean en lo que aprendieron y no por mucho tiempo. Otro factor que se observa es que no hay la participación suficiente de niños, jóvenes y hombres adultos.

En la actualidad se observa que las personas muestran una cultura deteriorada.

### **6.4 Dimensión Económica.**

La pesca es una actividad que para su comercialización se necesita de intermediarios y no se realiza de manera directa, también se ve afectado por factores que a continuación describiremos:

1. El crecimiento demográfico.
2. El déficit alimentario del país.
3. Los constantes problemas agrarios.
4. El problema del desempleo.

En el caso de agricultura es nula en el puerto ya que no se cuentan con tierras apta para su producción.

El principal efecto ecológico negativo directo de la pesca de captura es la explotación excesiva. La pesca desmesurada no sólo degrada la población de los peces objetivos, cambiando su tamaño y estructura, sino que también influye en las otras especies,

relacionadas con la **cadena de alimentos**. Además el uso de ciertos equipos y prácticas de pesca, que no atrapan exclusivamente la especie deseada, o que destruyen el hábitat, perjudican o mata, involuntariamente, las especies no objetivo.

En lo que respecta a las actividades pecuarias se presentan diferentes problemas:

- **Ganadería bovina:** el principal problema que afecta a esta actividad son la poca pastura en época de sequía, la escases de tierras para promoverla y su sistema de producción.
- **Ganado ovino:** muy pocas personas producen y a su vez no se promueve
- **Ganado porcícola:** el principal problema es la falta del capital para poder trabajar, el mercado, el costo del alimento y el sistema que utilizan para producirlo.
- **Apicultura:** la principal problemática en este sector son las enfermedades y la poca floración en épocas de sequías aunado a un total desconocimiento de esta actividad.
- **Ganado avícola:** no existe producción.

Pasando al lado comercial existen personas que tienen pequeños puestos algunos como son la venta de comida y otros como tiendas al detalle sin embargo estas micro empresas requieren de más inversión para poder prosperar la cual los propietarios no la tienen.

## **7. O R I G E N**

### **7.1 Dimensión Ambiental.**

Existe apatía y poco interés por parte de los padres de familia, profesores, unidad medica y autoridades municipales por fomentar de una manera sistemática y responsable la educación y cultura en cada uno de los habitantes, de calorar y respetar a la naturaleza, así mismo las autoridades municipales no administran bien los recursos de la comuna, de tal manera que no se le destina una partida presupuestal acorde a las necesidades del tema en cuestión.

Por otra parte, falta la elaboración y aplicación de reglamentos a nivel municipal que garantice la conservación y mejoramiento de los recursos naturales y así poder tener un ambiente limpio y saludable.

### **7.2 Dimensión Social**

#### **7.2.1 Educación.**

Esto se debe a la falta de gestión de las autoridades educativas y municipales ante las dependencias competentes y a que el municipio no tiene contemplado un presupuesto para apoyar en la infraestructura escolar.

El desinterés por la educación de parte de los alumnos y padres de familia hace que ya no se le de la importancia adecuada y los profesores dejan de poner el empeño adecuado y caen en rutinas y se hacen fastidiosas las clases.

Las autoridades no le prestan la atención suficiente a la educación y existe mucha gente que aun es analfabeta y no se crean campañas para poder erradicar esto.

### **7.2.2 Salud.**

- Referente a las carencias de rehabilitación, obedece a que las autoridades de este municipio no han gestionado la construcción de una unidad básica que ofrezca este servicio.
- Por lo que respecta al fecalismo no se han aprovechado adecuadamente los programas que tiene el gobierno para la construcción de baños y tampoco se ha implementado un programa por parte del ayuntamiento que ayude a solucionar el problema.
- En el caso del servicio medico las autoridades no se han preocupado por buscar la manera de gestionar que la unidad se vuelva de 24 horas y 365 días y los medicamentos necesarios.
- Aun no existe un programa integral y permanente que consientice la población de los daños sociales y de salud que resultan de esta enfermedad, ni un interés verdadero por vigilar y dar seguimiento a la venta de bebidas alcohólicas, tabaco y fármacos prohibidos.
- La falta de implementación de reglamentos que regulen el manejo responsable de las mascotas por parte de sus dueños, y que contemple un apartado para las mascotas que andan por las calles.

### **7.2.3 Vivienda.**

Las causas de esto son los bajos ingresos que se perciben y los altos costos para la construcción, así como la falta de gestión y promoción por parte del Ayuntamiento de Programas de Gobierno que apoyan la construcción de casas a favor de familias que por su situación económica no les es posible construir la suya.

#### **7.2.4 Servicios Públicos.**

El servicio de vigilancia carece de un plan estratégico para la correcta ubicación de los policías y también de un programa de readaptación social hacia las personas que cometen delitos.

El servicio de energía eléctrica se ve afectado ya que no llega a todas las regiones de la comunidad y no recibe también el mantenimiento adecuado para su mejor funcionamiento.

El servicio de agua potable se ve afectado ya que no hay una conciencia sobre el uso de este recurso, anudado a esto no existen medidores funcionales que lleven el registro correcto de este líquido vital.

Hasta la fecha ninguna autoridad se ha dado a la tarea de elaborar un sistema funcional de recolecta de basura y establecer un reglamento respectivo para la población así como de la elaboración de un programa para la educación en tema de limpieza.

#### **7.2.5 Medios de Comunicación.**

Este problema se debe a que las autoridades municipales no se han dado a la tarea de crear espacios de acercamiento entre el alcalde y el pueblo en los que esté puede plantear sus inquietudes y necesidades de forma personal a su presidente.

El servicio de Internet no se le ha dado la importancia por lo cual no se ha gestionado.

El servicio telefónico público no se ha ubicado correctamente y solicitado más casetas para una mejor comunicación.

#### **7.2.6 Deportes.**

Actualmente no existe un programa que promueva y que cree nuevos espacios para nuevas actividades deportivas que se han empezado a practicar en la población, debido a que no se le da la importancia que se merecen por parte de las autoridades municipales. Tampoco se ha elaborado un plan de trabajo integral al respecto y no se ha destinado recursos suficientes para el mantenimiento de los espacios deportivos, así como a la construcción de otros que se requieran. Por otra parte las personas que se han hecho responsables de esta área no lo han hecho con responsabilidad y compromiso.

#### **7.3 Dimensión Humana.**

Aun no se ha pensado en planear talleres que vallan de acuerdo a las necesidades del pueblo y que tengan altas posibilidades de ser generadores de auto empleo, tampoco se procura crear espacios para la participación de niños y hombres.

La falta de interés de las autoridades municipales en fomentar grupos de auto ayuda, solicitar apoyo a organizaciones no gubernamentales, divulgación de literatura positiva, inducción hacia la cultura y coordinación con iglesias.

#### **7.4 Dimensión Económica.**

La falta de interés de las autoridades municipales por procurar la organización de las personas en el ámbito productivo con el fin de solicitar a las instancias gubernamentales y no gubernamentales correspondientes los apoyos económicos y profesionales para la elaboración, ejecución y seguimiento de los proyectos productivos en las diferentes áreas de la producción y que mejor convenga al

pueblo, con un compromiso sólido entre todos los que intervengan en las actividades productivas que resulten de estos proyectos.

## **8. CONSECUENCIAS.**

### **8.1 Dimensión Ambiental.**

La principal consecuencia de tener un manto freático contaminado se refleja en la salud y la economía familiar, ya que no todas las personas pueden comprar agua envasada; luego entonces tienen que beber agua entubada o proveniente del pozo; enfermando a niños y adultos lo que resulta en gastos médicos, falta de trabajo (menos ingresos), y desgaste de la familia por la situación generada.

La falta de reglamentos que velen por el medio ambiente se genera una conducta, irresponsable y desordenada por parte de los pobladores, trayendo como consecuencia un pueblo en donde hay basura tirada en todas partes y además anudado a esto una mala imagen. Se puede citar también que es un foco de infección que ocasiona daños a la salud, la deforestación de montes e incendios forestales que erosionan el suelo y termina en grandes pérdidas para la actividad agropecuaria.

### **8.2 Dimensión Social.**

#### **8.2.1 Educación.**

Alumnos sin escuela propia, con problemas de hacinamiento, maestros sin interés en sus clases, poca atención personalizada, imagen de escuela no atractiva para personas de nuevo ingreso, todo esto da como resultado la inmigración de alumnado a otras poblaciones lo que afecta la economía de las familias de estos.

El analfabetismo trae desigualdad, injusticia, pobreza, gente engañada, personas más propensas a la desnutrición y a contraer enfermedades. Un retroceso de la comunidad.

La pérdida de la lengua maya es una cultura incompleta sin identidad plena.

### **8.2.2. Salud.**

La gente se queda sin tratamientos médicos, se generan muchos gastos a las familias y preocupaciones a la población en cuestión de salud y desconfianza de esta hacia la unidad médica.

Desorden social y desintegración familiar son las principales consecuencias del consumo de alcohol, tabaco y fármacos lo que ocasiona modelos de conducta inadecuados entre la población, delincuencia, pobreza, miedo, deterioro.

### **8.2.3 Vivienda.**

- Pleitos.
- Daños a la economía
- Incestos.
- Abusos sexuales.

### **8.2.4 Servicios Públicos.**

- La mala vigilancia provoca inseguridad en las personas, desorden social, crímenes, un pueblo enojado y desunido.
- El problema de la basura provoca enfermedades, una pésima imagen del pueblo y sobre todo una mala educación para las generaciones futuras.
- La falta de unas antelaciones adecuadas para la venta de comestibles.
- La falta de un pavimento adecuado provoca un riesgo para los peatones y conductores ya que se deterioran los vehículos.

- El problema de acumularon de agua en las calles ocasiona obstrucción de pasos peatonales, probables accidentes para los conductores de vehículos.

### **8.2.5 Medios de Comunicación.**

La falta de una buena comunicación por parte de las autoridades con el pueblo resulta que se desconocen la situación particular de los miembros de la población. Se pierde tiempo y dinero al ir a otros poblados a realizar tramites que se pueden realizar en el servicio postal y así se deja al aire contar con la información actualizada.

Inconformidad de los usuarios por las condiciones del paradero de los taxis.

### **8.2.6 Deportes.**

La falta de promoción deportiva ha resultado en un pueblo ocioso especialmente entre niños y jóvenes lo que trae como consecuencia el fomento de vicios y delincuencia.

### **8.3 Dimensión Humana.**

Talleres de manualidades sin trascendencia, por lo tanto se pueden considerar hasta cierto punto una pérdida de tiempo y de recurso. Se desaprovechan espacios para integrar a los niños y jóvenes.

Desintegración familiar y por consiguiente una sociedad desorientada y desunida.

### **8.4 Dimensión Económica.**

Abandono de las actividades del campo, con lo que se dejan de aprovechar tierras cultivables y de producir alimentos para la comunidad, esto se relaciona con una mala alimentación, ya que al traer productos de otras poblaciones aumenta el costo dificultando el acceso a la mayoría de las poblaciones.

Las tiendas o microempresas muchas veces cierran ya que no pueden competir con otras de la misma índole y no prosperan.

## **9. A L T E R N A T I V A S.**

### **9.1 Dimensión Ambiental.**

- ✓ Destinar recursos suficientes para mejorar el ambiente.
- ✓ Implementar programas que integren, involucren y requieran la participación activa y responsable de todos los ciudadanos de este pueblo.
- ✓ Elaborar y aplicar reglamentos municipales internos, que velen por el medio ambiente.
- ✓ Buscar convenios de colaboración con instituciones especializadas en el tema, así como participar en el Programa Estatal de Medio Ambiente.

### **9.2 Dimensión Social.**

#### **9.2.1 Educación.**

- ✓ Destinar recursos para la construcción y/o ampliación de escuelas que requiera la población. Así como dar el mantenimiento adecuado a la infraestructura escolar existente.
- ✓ Implementar y promover programas que motiven la participación activa de los que intervienen en el proceso educativo en coordinación con el Programa Estatal de Educación.
- ✓ Buscar el apoyo de los diferentes programas de este ramo.

#### **9.2.2 Salud.**

- ✓ Gestionar el servicio de 24 horas y 365 días y que cuente con los medicamentos variados y suficientes.

- ✓ Destinar recursos para la construcción de un estacionamiento en el Centro de Salud para el albergue de ambulancias
- ✓ Capacitación para paramédicos.
- ✓ Promover educación en materia de salud.
- ✓ Construcción de letrinas y baños rústicos para erradicar la defecación al aire libre.
- ✓ Construcción de fosas sépticas.

### **9.2.3 Vivienda.**

- ✓ Construcción y ampliación de viviendas, para esto se puede gestionar y promover ante las instancias correspondientes.

### **9.2.4 Servicios Públicos.**

- ✓ Implementar un sistema adecuado de vigilancia.
- ✓ Apoyar a la gente con pensiones para la mejora de su situación económica.
- ✓ Implementación de un sistema adecuado para la recolecta de basura.
- ✓ Construcción y reparación de calles en lugares requeridos.
- ✓ Ampliación de alumbrado público.
- ✓ Perforación de pozos en lugares estratégicos para evitar encharcamientos.
- ✓ Construcción de parque infantil.
- ✓ Restauración y construcción de paraderos de taxis.

### **9.2.5 Medios de Comunicación.**

- ✓ Que se destine un espacio para la atención ciudadana por el alcalde.
- ✓ Adecuación de un inmueble para el servicio postal.
- ✓ Gestionar que se complete la instalación de las casetas telefónica.

### **9.2.6 Deportes.**

- ✓ Elaborar un programa integral de deportes.
- ✓ Contratar a personal capacitado para dirigir actividades deportivas.
- ✓ Promoción de las actividades deportivas en la población.
- ✓ Destinar recursos para este ramo.
- ✓ Mantenimiento de las áreas para realizar deporte.
- ✓ Construcción de Unidad deportiva.

### **9.3 Dimensión Humana.**

- ✓ Destinar apoyo a la dimensión humana
- ✓ Plantear talleres que vallan de acuerdo a las necesidades de la población y con latas posibilidades de genera el autoempleo
- ✓ Solicitar apoyo a los organismos no gubernamentales.
- ✓ Programas de recursos humanos y autoestima.
- ✓ Promover la lectura positiva.
- ✓ Promover los derechos y obligaciones de las personas.

### **9.4 Dimensión Económica.**

- ✓ Construcción de caminos de terracería.
- ✓ Construcción de infraestructura agropecuaria.

## 10. DEMANDAS SOCIALES.

Las peticiones y sugerencias que la población nos hizo saber son las siguientes.

- ✓ Mejoramiento de escuelas.
- ✓ Una ambulancia equipada.
- ✓ Que se apoye a la gente con la adquisición de viviendas.
- ✓ Apoyo para la construcción de baños.
- ✓ Construcción de fosas sépticas.
- ✓ Apoyos a las actividades pesqueras agropecuarias.
- ✓ Edificación de espacios para la práctica del deporte, como la construcción y fabricación del la techumbre de la cancha principal de basketbal, construcción de la unidad deportiva y construcción del campo de softbol.
- ✓ Construcción, Pavimentación, Bacheo, y Repavimentación de calles (calles perimetrales del Campo de Béisbol, Avenida de Acceso al Puerto, calle 7 del Malecón, Ampliación de los Accesos de Dzilam González y Santa Clara).
- ✓ Que la energía eléctrica llegue a todos los pobladores del Municipio.
- ✓ Mantenimiento a los Edificios Públicos.
- ✓ Rehabilitación y Ampliación del Sistema de Agua Potable.
- ✓ Ampliación del Puerto de Abrigo.
- ✓ Construcción de un Muelle y Palapas para la promoción de servicios para proyectos de Ecoturismo y Pesca Deportiva para promoción de los bajos.
- ✓ Construcción de Infraestructura Portuaria para un Complejo Turístico ubicado en el faro del Yalk kubul.
- ✓ Relleno con material pétreo en las de terrenos de viviendas ubicadas en la ciénaga o marisma.

## **11. O B J E T I V O.**

Mejorar la calidad de vida de los habitantes de Dzilam de Bravo, a través de la promoción del respeto al Medio Ambiente, la difusión de los valores humanos, a la aplicación de leyes que garantice la seguridad de los habitantes de este Municipio y la realización de obra pública que brinde la Infraestructura Básica para hacer frente a sus necesidades en coordinación con los tres niveles de Gobierno.

## **12.POLÍTICAS.**

- ✓ Desarrollo Humano Integral
- ✓ Mejoramiento de las condiciones ambientales
- ✓ Desarrollo integral y planificado de la infraestructura municipal.
- ✓ Respetar la normatividad del tema en cuestión
- ✓ Velar por el cumplimiento de las obras.

### **13. E S T R A T E G I A S.**

- ✓ Promoción de valores y capacidades.
- ✓ Orientación de la población hacia el respeto al Medio Ambiente.
- ✓ Instrumentación de programas que respondan a las necesidades de la Infraestructura de la población.
- ✓ Aplicarse a la Ley de Obras Públicas Y Reglamento Vigente.
- ✓ Destinar a un residente de Obra.

## 14. PROGRAMAS Y METAS.

Sector	Meta	Programa Estatal
<b>Educación</b>	Mejoramiento de escuela	→ Infraestructura social y de desarrollo.
	Mantenimiento de escuelas	
	Ampliación	→ De educación.

Sector	Meta	Programa Estatal
<b>Salud</b>	Construcción de letrinas o baños rústicos domiciliarios	→ Infraestructura social y desarrollo → De salud.

Sector	Meta	Programa Estatal
<b>Vivienda</b>	Construcción de viviendas	→ Infraestructura social y de vivienda
	Ampliación de viviendas	→ Asistencia social

Sector	Meta	Programa Estatal
<b>Servicios Públicos</b>	Ampliación y adecuación de red de agua potable.	→ Infraestructura social y de desarrollo → De medio ambiente.
	Construcción de calles	
	Reparación de calles	
	Construcción de pasos peatonales	
	Construcción de salón para talleres de manualidades.	
	Construcción de casa de la cultura.	
	Construcción de aceras	
	Ampliación de alumbrado público	

<b>Servicios Públicos</b>	Perforación de pozos	
	Restauración o implementación de señales de tránsito.	
	Renovación de nomenclatura de calles	
	Construcción de parque infantil	
	Construcción del rastro	

<b>Sector</b>	<b>Meta</b>	<b>Programa Estatal</b>
<b>Medios de Comunicación y Transporte</b>	Adecuación de inmueble para oficina postal	→ Infraestructura Social y de desarrollo.
	Instalación de casetas telefónicas	
	Instalar tecnología de Internet en edificios del municipio	

<b>Sector</b>	<b>Meta</b>	<b>Programa Estatal</b>
<b>Deportes</b>	Construcción de unidad deportiva	→ De la juventud → De la cultura física y el deporte

<b>Sector</b>	<b>Meta</b>	<b>Programa Estatal</b>
<b>Productivo</b>	Construcción de caminos de tercería	→ Desarrollo agropecuario, forestal y pesca.
	Construcción de infraestructura agropecuaria	

## BIBLIOGRAFÍA

- ✓ Anuario Estadístico del Estado de Yucatán 2006. edición electrónica  
Consejo de Desarrollo Rural Sustentable del Dzilam de Bravo  
Yucatán, México (CMDRS)
- ✓ Consejo Nacional de Población y Vivienda. La Población de los Municipios de México 1950-1990 Ed. UNO. Servicios Gráficos, México, Nov., 1994.
- ✓ Diario Oficial del Gobierno del Estado de Yucatán (Congreso del Estado)
- ✓ Enciclopedia de los Municipios de México. Talleres gráficos de la Nación, México DF 1988
- ✓ Instituto Electoral del Estado de Yucatán Instituto Federal Electoral
- ✓ Instituto Nacional de Estadística, Geográfica e Informática, Censo General de Población y Vivienda 2000, México, 2001
- ✓ Secretaría de Ecología del Gobierno del Estado de Yucatán.
- ✓ Secretaría de Gobernación. Centro Nacional de Estudios Municipales, Gobierno de Estado de Yucatán, Los Municipios de Yucatán.
- ✓ Secretaría de Planeación de Gobierno del Estado de Yucatán.
- ✓ Entrevistas con Comisarios, Doctores del IMSS, Encargado de Agua Potable, Presidenta del DIF, Escuelas de Gobierno.

