

Fracción VI.- El Plan de Desarrollo, las metas y objetivos de sus programas operativos y la información completa y actualizada de sus indicadores de gestión y de resultados.

Nombre del documento:

Plan Municipal de Desarrollo

Periodo que se publica:

Administración 2012 - 2015

Unidad administrativa responsable de poseer la información:

Secretario Municipal del H. Ayuntamiento de Timucuy, Yucatán; FLORES UCAN JOAQUIN

Nombre y firma del titular de la unidad administrativa:



H. AYUNTAMIENTO
SECRETARIO MUNICIPAL
2012 - 2015
TIMUCUY, YUCATAN.

FLORES UCAN JOAQUIN

Secretario Municipal del H. Ayuntamiento de Timucuy, Yucatán

Nombre y firma del titular de la UMAIP:

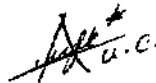

ANYELO ALEJANDRO UCAN CHAN
Titular UMAIP Timucuy

Fecha de generación del documento:

12 de julio de 2013

Fecha de actualización de la información:

12 de julio de 2013

2012-2015.



• Plan Municipal de
Desarrollo

Plan Municipal De Desarrollo

Honorable Ayuntamiento de Timucuy Yuc.

Residencia Municipal.

Dirección de Desarrollo Social.

Oficina de Comunicación Social.

Timucuy Yucatán.

Palacio Municipal s/n por Calle 20

Col. Centro

C. P. 97377.

Teléfono 988 102 00 48

Todos los derechos reservados, el presente material es propiedad exclusivamente del Municipio de Timucuy Yucatán y queda prohibida, sin autorización por escrito la reproducción total o parcial de esta obra, bajo las sanciones establecidas por las leyes de la materia.

Plan Municipal de Desarrollo 2012-2015

Honorable Ayuntamiento de Timucuy Yucatán.

INDICE

MENSAJE DEL PRESIDENTE MUNICIPAL.....	4
INTRODUCCIÓN.....	5
ANTECEDENTES.....	8
MARCO JURIDICO.....	16
VISIÓN DEL GOBIERNO MUNICIPAL.....	17
MISIÓN.....	18
VISION.....	18
VALORES.....	18
OBJETIVOS ESTRATEGICOS.....	18
EJES DEL PLAN MUNICIPAL DE DESARROLLO TIMUCUY 2012-2015.....	19
PRIMER EJE: GOBIERNO CON SENTIDO SOCIAL.....	23
SEGUNDO EJE: TIMUCUY SADUDABLE.....	32
TERCER EJE: CULTURA, RECREACION Y DEPORTE PARA TIMUCUY.....	39
PROGRAMAS DE DESARROLLO.....	48
EVALUACIÓN Y SEGUIMIENTO.....	49
CABILDO TIMUCUY 2012-2015.....	51

MENSAJE DEL PRESIDENTE MUNICIPAL C.P. CARLOS EUTIMIO CHAN MAY



El Plan Municipal de Desarrollo de Timucuy Yucatán, es un documento que expresa una propuesta que servirá de base para guiar las acciones del Gobierno que encabezo y que además representa la recopilación de las menciones de los habitantes del Municipio, quienes serán parte fundamental en el desarrollo y el cumplimiento de este plan, ya que la Participación Ciudadana es para mi gobierno, lo que dará sentido a todas y cada una de las acciones que habremos de emprender. Este Plan Municipal de Desarrollo se centra en tres ejes:

El primero de ellos, **Gobierno con Sentido Social**, porque la orientación de toda la serie de acciones, buscara en todo momento atender las necesidades de la población y la obtención de mejores oportunidades tanto de orden económico, como social, para el municipio, en búsqueda de abatir la marginación que caracteriza a nuestra población.

No puedo dejar de reconocer que los recursos económicos son reducidos en relación a todas las necesidades a atender, pero con una administración eficiente, trabajo denodado de todos los funcionarios de mi gobierno y la participación de todos mis conciudadanos del Municipio, habremos de potenciar la parte económica, en base a la fortaleza y la solidaridad de nuestro pueblo.

El segundo eje: **Timucuy Saludable**, en este sentido, la búsqueda será la de apoyar la cultura de la prevención y lograr abatir las principales enfermedades que aquejan a la población y que no solo dañan la parte relativa a salud, también reducen las capacidades de aprendizaje en niños y la productividad en adultos, además de generar aplicación de recursos en la economía familiar que ya de si son escasos.

Con un pueblo fuerte y saludable, los resultados para el municipio y para los propios habitantes en su esfera personal, serán mejores y el bienestar autentico.

Habremos de atender por diversos medios y con múltiples acciones, las necesidades, desde las de los recién nacidos, hasta las de nuestros queridos viejitos, porque unos son el futuro y los segundos son las guías y fuente de riqueza intelectual.

El tercer eje: **Cultura, Recreación y Deporte para Timucuy**. Nuestro estado y particularmente nuestro Municipio, gozan de una paz y una seguridad, que hoy son envidiados por los habitantes de otras partes de nuestro país, la posibilidad para los habitantes del municipio, pero especialmente para los jóvenes de acceder actividades tanto de cultura, recreación y deporte, los mantendrá alejados de los vicios la delincuencia y fortalecerá una formación en valores y en disciplina, por ello en nuestro gobierno y digo nuestro porque seguro estoy que participaran todos mis conciudadanos, la parte relativa a ofrecer eventos de cultura, para mantener vivas nuestras tradiciones, para ampliar los conocimientos, para visualizar diversas manifestaciones artísticas, será muy importante.

En recreación general, con actividades que puedan posibilitar la interacción de padres e hijos, que hoy es una sana costumbre, será atendido con diversos eventos que de manera continua estarán presentes en nuestro municipio.

En lo relativo a promover eventos Deportivos, para que nuestra niñez y nuestra juventud, se mantengan orientadas a la practica de cualesquiera de los que hoy se pueden practicar en nuestro pueblo, quienes se mantienen practicando deporte, están en ambientes de convivencia pacifica y lejos de los vicios.

Los ejes mencionados, así como la alineación de todas nuestras acciones a los objetivos de Desarrollo planteados para el Estado de Yucatán y para la Republica Mexicana, nos pondrán en camino de lograr nuestras metas.

Creo firmemente que este **Plan Municipal de Desarrollo Timucuy 2012-2015**. Será el inicio de una época en la cual podremos ver mejores resultados y mejores cosas para todos y cada uno de los habitantes de mi amado pueblo

C .P. CARLOS EUTIMIO CHAN MAY.
Presidente Municipal Timucuy 2012-2015

Plan Municipal de Desarrollo

Timucuy 2012-2015

INTRODUCCION

- **CARACTERISTICAS DEL PLAN MUNICIPAL DE DESARROLLO.**
- **ANTECEDENTES.**
- **MARCO JURIDICO.**

Plan Municipal de Desarrollo Timucuy 2012-2015

Introducción

Características del Plan Municipal de Desarrollo.

El Plan Municipal de Desarrollo, es la guía tanto para la parte operativa como para la parte administrativa, por medio de este documento se encaminan las acciones de las diversas dependencias del municipio, para el logro de los objetivos detallados.

Se especifica la necesidad de coordinación entre dichas dependencias y entre los diversos órdenes de gobierno, para la aplicación de los programas, actividades y acciones.

Este documento plasma la voluntad ciudadana respecto de las acciones de desarrollo que desean se lleven a cabo.



A través de la propia campaña desarrollada dentro del proceso electoral, se escuchan las voces de la ciudadanía y se recopilan las peticiones, que se transforman inicialmente en un listado de necesidades a atender.

Posteriormente con la instalación del **Comité de Planeación para el Desarrollo Municipal "COPLADEMUN"**, se escuchan nuevamente las voces y las menciones de integrantes de diversos sectores y se ratifican las demandas, creando de esta manera un sentido estratégico y determinando los ejes rectores.

Igualmente con intervención del **"COPLADEMUN"**, se realiza una discusión, mediante la cual se logra un documento denominado **Programa de Obras Timucuy 2012-2015**. Que serán atendidas en la creación del propio **Plan Municipal de Desarrollo**.

Con estos elementos se crean los programas, los objetivos y las estrategias de acción, que tendrán un carácter de obligatoriedad para todos los integrantes de las dependencias de gobierno, para todos los funcionarios de la administración y para todos los órganos responsables de su aplicación.

Igualmente genera una guía técnica inicial en cuanto a lo relacionado a las estrategias y líneas de acción en materia política, ambiental, social y humana del municipio.

En base a todo el proceso descrito se logra que este Plan, sea Claro e Incluyente, características que facilitarían su aplicación, así como la comprensión por parte de todos los sectores del Municipio y por todos los posibles usuarios de esta información.

La estructura del Plan ofrecerá en cada apartado una serie de elementos similares a fin de poder clarificar los objetivos y las líneas de acción, que darán una claridad de como vamos a realizar nuestros logros.



Plan Municipal de Desarrollo Timucuy 2012-2015

Antecedentes.

Significado del Nombre del Municipio.

Timucuy Toponimia: Allí esta la Tórtola, por derivarse de las voces, Ti, allá y Mucuy, Tórtola muy conocida como "gallinita divina"

Localización.

Este municipio se localiza en la región centro norte del estado. Está comprendido entre los paralelos 20°48' y 20°53' de latitud norte y los meridianos 89°29' y 89°34' de longitud oeste; posee una altura de 14 metros sobre el nivel del mar.

Es un Municipio perteneciente a la Región 06 Influencia Metropolitana del Estado, según la Regionalización del Gobierno del Estado.

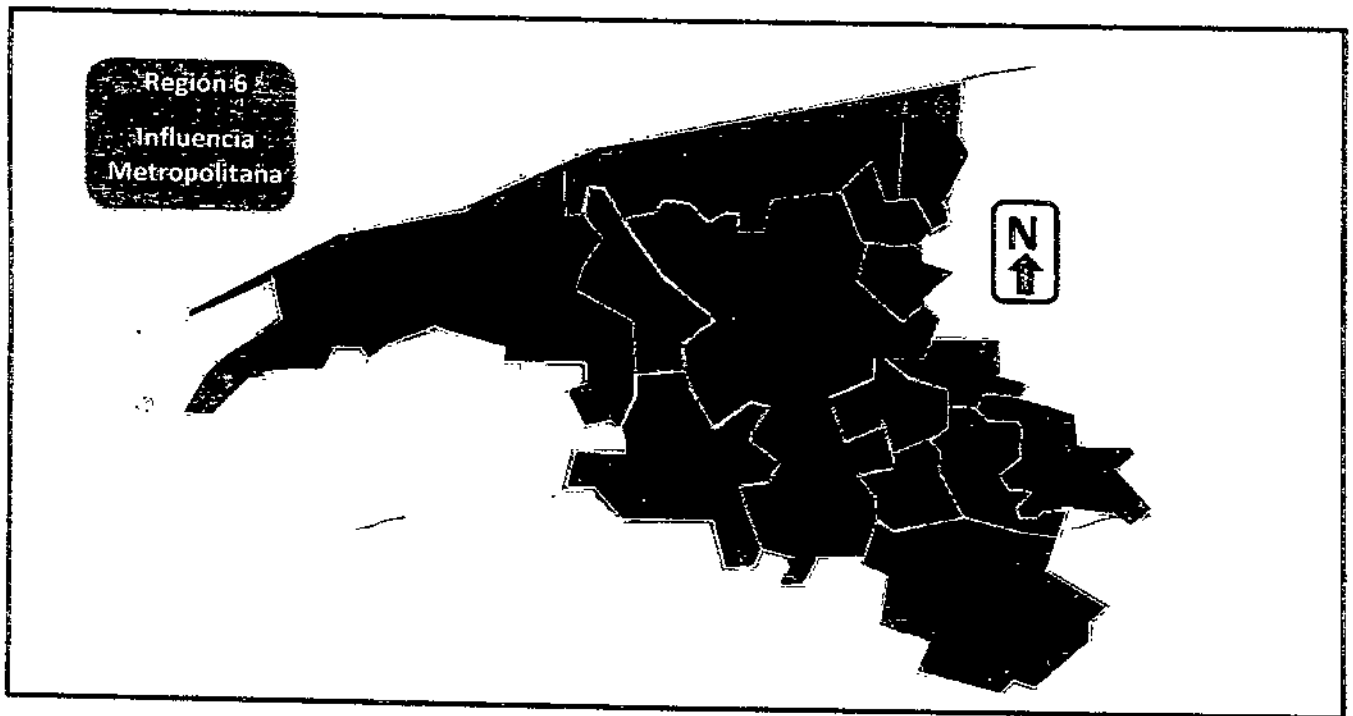

El Municipio de Timucuy ocupa una superficie de 63.15 Km². Limita al norte con Kanasin y Acanceh, al sur con Tecoh, al este con Acanceh y al oeste con Mérida.

Comprende dos localidades importantes dentro de su jurisdicción Municipal, como son: Tekik de Regil y Subinkancab, además de la cabecera Municipal, Timucuy.

Clima

La región está clasificada como cálida subhúmeda con lluvias en verano, presentándose al interrumpirse éstas las llamadas sequías de medio verano.

Tiene una temperatura promedio de 25.5°C y su precipitación pluvial media anual de 70.5 milímetros. Predominan los vientos procedentes del sureste.

Monumentos Arquitectónicos.

Existe un templo en honor de San Gaspar que data de la época de la Colonia, ubicado en la cabecera municipal, misma en que se pueden apreciar vestigios arqueológicos. Además, existen ex haciendas henequeneras que están siendo habilitadas como restaurantes u hoteles.

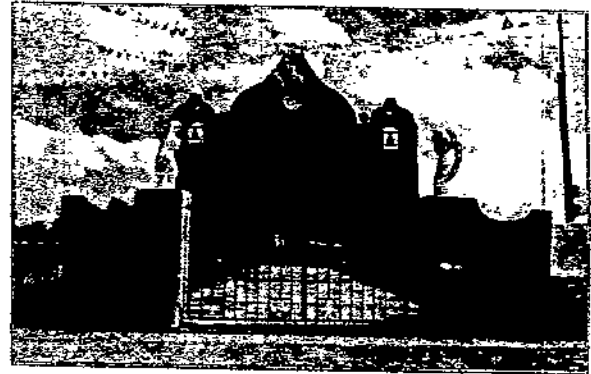

Características de la Población.

Según el Censo Nacional de Población y Vivienda, la población total del municipio es de 5,883 habitantes, está constituida por 3,053 son hombres y 2,830 son mujeres. La población total del municipio representa el 0.36 por ciento, con relación a la población total del Estado, El índice de masculinidad es del 107.88. La tasa de crecimiento media anual es del 2.038 por ciento, que representa un rango moderado. La población de 5 años y más, hablante de lengua indígena en el municipio asciende a 5,027 personas. Su lengua indígena es el maya. la población de 5 años y más, que es católica asciende a 4,639 habitantes, mientras que los no católicos en el mismo rango de edades suman 577 habitantes.

Vivienda.

Existe un total de 1,126 viviendas en el municipio, de las cuales 1,126 son particulares. Del total de las viviendas habitadas del municipio 1,077 disponen de energía eléctrica; 1,058 cuentan con agua entubada en el ámbito de la casa y 77 disponen de drenaje o fosa séptica.

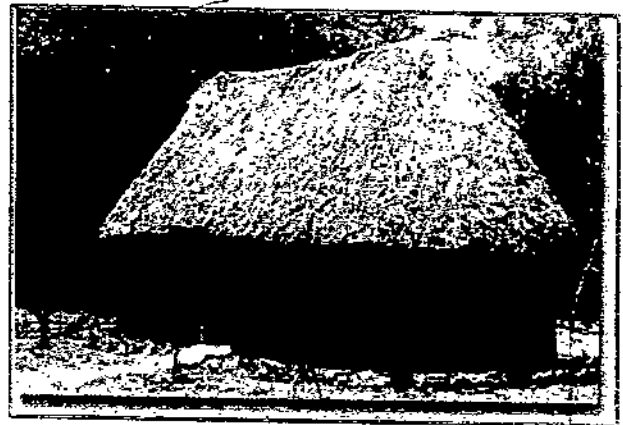

Transporte y comunicación.

La transportación terrestre se efectúa a través de la carretera estatal numero 18 con un entronque a 6 kilómetros desde el municipio de Acanceh hasta la localidad.

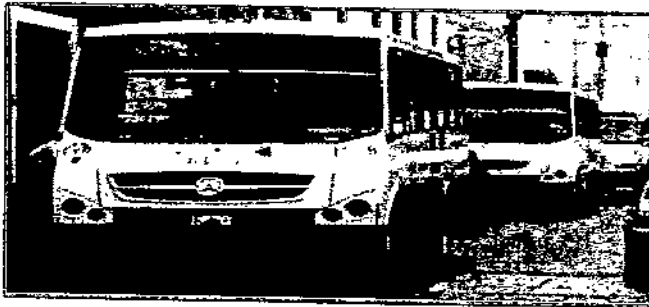

Por esta vía la distancia hacia Mérida es de 33 kilómetros. Al sureste de la ciudad de Mérida por la comisaría de Tahdzibichen, Tekik de Regil, Timucuy dista 20 kilómetros. Cuenta con servicios de autobuses urbanos de la ciudad de Mérida y de taxis colectivos que operan en forma continua para la ciudad de Mérida. La red carretera tiene una longitud de 72.4 kms.

Actividades Económicas.

Las principales actividades económicas que se realizan en el Municipio son la Agricultura, el cultivo de mayor producción es el maíz, Ganadería, las especies de mayor atención son los bovinos, porcinos y aves y el Comercio, en el sector comercial sobresalen los establecimientos de venta de alimentos preparados, así como tiendas de abarrotes, alimentos pecuarios y misceláneas, también hay talleres en donde se fabrican bolsas.

Marginación.

El Municipio cuenta con un grado de marginación considerado como alto. Presenta una densidad poblacional del 45.65 personas por kilómetro cuadrado que representa un rango bajo.

Infraestructura Social.

Educación.

En materia educativa, el municipio cuenta con tres niveles educativos, 4 Preescolares, 4 Primarias, 3 Secundarias, además cuenta con 1 biblioteca pública municipal. De la población de 15 años y mas del municipio el 70.23% es alfabeta, el 29.47% es analfabeta y el resto, o sea 0.3% no especificado. La población de 5 a 14 años según condición de asistencia escolar representa un total de 1,368 personas, de las cuales 1,253 asisten a la escuela, 125 no asisten y 8 no especifican. Por otra parte el 28.63% de la población de 15 años o mas no tienen primaria completa.

Salud.

Los servicios de salud y atención médica son proporcionados a través de una clínica del IMSS y otras 2 unidades médicas atendidas por diversas instituciones.

Hidrología.

Las aguas superficiales se encuentran en los ojos de agua y aguadas, también hay corrientes subterráneas que forman depósitos comúnmente conocidos como cenotes, el manto freático se encuentra entre 9 y 14 metros de profundidad, la población obtiene el agua de pozos artesanales y profundos.

Existen 6 aguadas.

Fuentes de abastecimiento y volumen promedio diario de extracción de agua potable

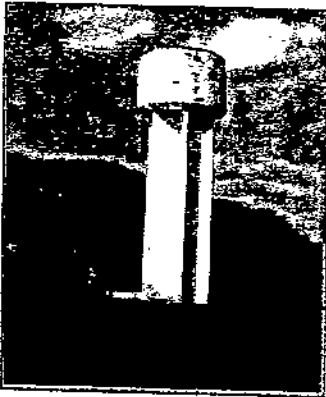

Suelos.

La superficie municipal es plana clasificada como llanura de barrera, piso rocoso cementado, alta y escarpada. El tipo de suelo de acuerdo al conocimiento de los pobladores son el conocido como tze'el. Presentan características especiales en virtud de su origen residual, producto de la descomposición de las calizas y la disolución de la roca original. El resto del área esta conformada por asociaciones complejas de litosoles rendzinas-cambizoles calcicos y luvisoles líticos-crómicos, cuya correspondencia en la clasificación maya equivale a las asociaciones de tze'el, pus-lu'um, chi ichlu'um, chac, lu'um, box'lum y una mínima superficie de k'ankab, con predominio de los primeros, no se pretende afirmar la existencia de zonas compactas. Por el contrario en sitios específicos se pueden notar manchones de uno y otro tipo de estos suelos, que coexisten en proporciones variadas.

Frontera agrícola.

Se tiene un total de 12,887.474 hectáreas de las cuales 5,319.1115 hectáreas son del área agrícola. El rango agrícola es entre el 25 y 50% de cobertura agropecuaria.

Vientos.

Los vientos dominantes soplan en dirección suroeste, comentan los consejeros que a veces se presentan turbonadas que pueden tumbar árboles, casas de madera, lámina o palma y destruyen las cosechas por sus fuertes ráfagas de viento.

Vegetación.

Los productores, por tradición han practicado la llamada roza, tumba, quema por siglos, fomentando lo que se llama la agricultura nómada, afectando áreas de temporal cultivables por periodos de 1 a 5 años, aunque éstos periodos disminuyen cada temporada por el agotamiento paulatino de los suelos. En los extremos oeste, suroeste y noroeste crece selva baja caducifolia con vegetación secundaria. Algunas especies comunes son: ramón, chaya, tamarindo, flamboyán y bojón.

Fauna.

Entre los animales predominantes en los montes del municipio los productores identificaron al conejo, venado, armadillo y gato de monte; pecari, reptiles; iguanas, lagartijas, víboras; aves: chachalaca, tzutzuy, codorniz, pavo de monte.

Dimension de los principales problemas del Municipio.

Entre las actividades productivas que se desarrollan en el municipio destaca por su importancia la obrera. La mano de obra de los obreros es fundamentalmente la economía de la localidad abarca desde los jornaleros, barrenderos, albañiles, afanadoras, servicios de limpieza, meseros, cocineros, empleados de maquiladoras, entre otros.

La agricultura es importante en el municipio, hombres y mujeres desarrollan diversas tareas en el campo ya que se dedican al cultivo del maíz, cítricos, frutales y hortalizas.

En la ganadería se desarrollan especies de bovinos (ganado de carne), porcinos y avicultura (pollos y guajolotes) que es producido para consumo local y foráneo, por lo regular son productores locales y hay establecidas en el territorio municipal granjas avícolas grandes que en ocasiones emplean a personas de la comunidad.

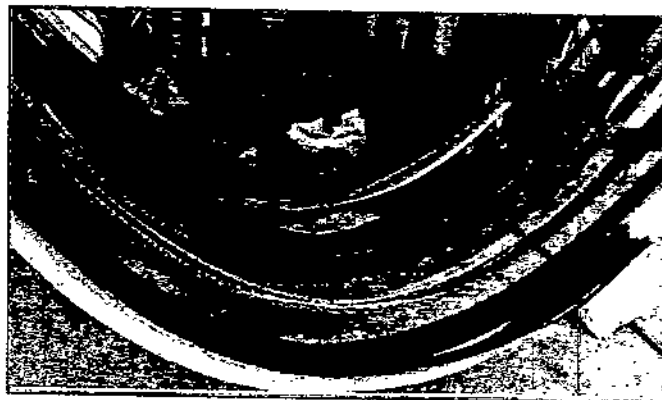

En el turismo y ecoturismo existen atractivos tales como cenotes y aguadas, que no son explotados comercialmente, son conocidos nada más por los vecinos de la comunidad.

En la actividad artesanal, se realizan urdidos de hamacas, éstas son comercializadas para uso personal o decorativo. Es importante señalar que en la cabecera municipal existen tres talleres que se dedican a la elaboración de calzado para hombres y mujeres.

La pesca, es importante para un grupo de pescadores de este municipio que tienen dos cooperativas en el puerto de progreso y de esta actividad viven algunas familias del municipio.



La apicultura, esta actividad resiente diversas dificultades que han inhibido la producción en la localidad.

Timucuy es un Municipio que tiene varios problemas; sin embargo, también cuenta con la mayoría de los servicios básicos, aunque existen carencias y algunos de sus servicios necesitan ser mejorados.



Plan Municipal de Desarrollo Timucuy 2012-2015

Marco Jurídico.



La elaboración del Plan Municipal del Desarrollo, esta enmarcada dentro del cumplimiento de los artículos 55 Fracción XXIII, 87 Fracción IX y 96 de la Constitución Política del Estado de Yucatán y el artículo 26 de la Ley Estatal de Planeación del Estado de Yucatán.

La Planeación del Desarrollo es una obligación para los tres órdenes de gobierno establecida en la Constitución Política de los Estados Unidos Mexicanos, por ello el Municipio de Timucuy cumpliendo este mandato presenta este documento.

Los Planes Estatal y Municipales se integrarán, al

menos, con la siguiente Estructura:

I.-Presentación;

II.-Introducción;

III.-Visión;

IV.-Ejes;

V.-Objetivos Estratégicos;

VI.-Estrategias y Líneas de Acción;

VII.-Programas de Desarrollo; y

VIII.-Lineamientos para la evaluación y actualización de Planes y Programas.

En la vida Municipal se requiere aplicar diversas leyes de orden federal, estatal, así como reglamentos y diversas medidas regulatorias, sin embargo las principales las mencionamos a continuación:

Constitución Política del Estado del Yucatán.

Ley de Planeación del Estado de Yucatán.

Plan Nacional de Desarrollo.

Plan Estatal de Desarrollo del Estado de Yucatán.

Ley de los Municipios del Estado de Yucatán.

Plan Municipal de Desarrollo

Timucuy 2012-2015

**VISION DEL
GOBIERNO
MUNICIPAL
TIMUCUY
2012-2015.**

Plan Municipal de Desarrollo Timucuy 2012-2015

Vision del Municipio de Timucuy 2012-2015.

Misión.

Trabajar por un mejor Timucuy, a través de una administración eficiente y con amplio sentido social, haciendo un adecuado uso de los bienes y servicios municipales, con un gobierno cercano a la gente, que mejore y amplíe la infraestructura, generando condiciones óptimas para el desarrollo integral de toda la comunidad.

Visión.

Ser un gobierno para todos, eficiente, justo e incluyente en la toma de decisiones y acciones, que mejore la calidad de vida de sus habitantes, que impulse la actividad económica sustentable, que cuide los recursos naturales y preserve nuestras tradiciones.

Valores.

Honestidad.
Trabajo en equipo.
Respeto.
Orden.
Responsabilidad.
Solidaridad.

Objetivos Estratégicos.

Proporcionar servicios públicos eficientes.
Promover las culturas de la Prevención, de Austeridad y de Uso adecuado del Agua.
Ejercer una administración cercana a la gente, logrando la participación ciudadana continua.

Plan Municipal de Desarrollo

Timucuy 2012-2015

**Ejes del Plan
Municipal de
Desarrollo
Timucuy
2012-2015.**

Plan Municipal de Desarrollo Timucuy 2012-2015

Ejes del Plan Municipal de Desarrollo Timucuy 2012-2015.

Lograr el adecuado desarrollo del Municipio de Timucuy y con ello abatir el grado de marginación en la cual esta inmerso, ofrecer nuevas posibilidades económicas y sociales a los habitantes del municipio y así incentivar la productividad es la razón que genera esta guía practica traducida en Plan.

Para posibilitar de mejor manera la consecución de las metas, nos apoyaremos en tres ejes fundamentales a saber:

Gobierno con Sentido Social.

Timucuy Saludable.

Cultura Recreación y Deporte para Timucuy.

Cada uno de los ejes es de un nivel de importancia similar y se entrelazan entre si, igualmente todas las demás prioridades, estrategias y planes que son necesarios por indicaciones del Plan Nacional o del Plan Estatal de Desarrollo del Estado de Yucatán, serán atendidos dentro de estos ejes fundamentales.

Una consideración básica es que visualizamos la acción de todas las dependencias del Municipio enlazadas por este Plan, evitando así elaborar menciones aisladas por Dirección o área de responsabilidad.





El primer Eje, **Gobierno con Sentido Social**. Aglutina todas las políticas destinadas a combatir la pobreza, la marginación, el desarrollo y genera un mandato para todas las dependencias del Municipio, en el sentido de privilegiar la atención a las demandas sociales, con una amplia actitud de servicio para la comunidad.

Todas las necesidades adicionales, subsidiarias o coaligadas, serán atendidas via la serie de estrategias y acciones planteadas en este primer eje.

El segundo Eje, **Timucuy Saludable**. Incorporara toda la serie de políticas y acciones destinadas a fortalecer la atención en materia de salud, con una particularidad, la Cultura de la Prevención.

De la misma manera la consideración de que todas las dependencias Municipales se alinean hacia este fin prevalece y de la misma manera se genera un mandato que ordena que la Salud es prioritaria en Timucuy.

La serie de acciones relacionadas con este tema deberán de permear en todo momento la actividad diaria del Municipio y de sus Funcionarios.

El tercer Eje, **Cultura, Recreación y Deporte para Timucuy**. Atenderá todo lo relacionado con la promoción de nuestras costumbres, tradiciones y tesoros naturales, igualmente la parte de promoción deportivo, entendiendo que la adecuada oferta en estos sentidos para nuestra juventud, son pilares de la paz social y de la creación de valores que alejan a nuestra juventud y en general a nuestra sociedad de los males que aquejan al país en materia de drogas y delincuencia.

Plan Municipal de Desarrollo Timucuy 2012-2015

Ejes del Plan Municipal de Desarrollo Timucuy 2012-2015.

Conclusiones iniciales.

Timucuy, presenta hoy un cuadro de pobreza y marginación, así como alta incidencia de enfermedades recurrentes, actividades económicas con graves dificultades para avanzar y consolidarse.

La concepción sobre estos importantes temas es que la Administración Municipal debe de ser un ente promotor, dinámico , con una cultura de servicio y sobre todo austero, eficiente y ordenado, entendiéndose que requiere de la participación de la ciudadanía en la implementación de la serie de acciones, así como el apoyo de los otros niveles de gobierno a fin de posibilitar la obtención de recursos financieros, los apoyos en materia de capacitación y adiestramiento y por supuesto la adecuada supervisión de operaciones a fin de garantizar que la acción Municipal sea transparente y enfocada al cumplimiento del Plan Municipal de Desarrollo Timucuy 2012-2015.



Plan Municipal de Desarrollo

Timucuy 2012-2015

Primer Eje:

Gobierno Con Sentido Social.

- ANTECEDENTES.
- OBJETIVOS GENERALES.
- ESTRATEGIAS.
- LINEAS DE ACCION.

Plan Municipal de Desarrollo Timucuy 2012-2015

Primer Eje: Gobierno con Sentido Social.

Antecedentes :

La población de 12 años o más que podría desarrollar algún tipo de actividad económica asciende a 4 mil 241 habitantes, o sea el 72.09 por ciento de la población total del municipio. La población económicamente activa la representan 2 mil 139 personas, de las cuales, 2 mil 129 se encuentran ocupadas y 10 desocupadas. La población económicamente inactiva es de 2 mil 093 personas y 9 no especificadas.

La mano de obra de los obreros es fundamentalmente la economía de la localidad abarca desde los jornaleros, barrenderos, albañiles, afanadoras, servicios de limpieza, meseros, cocineros, empleados de maquiladoras, entre otros.

Los obreros representan casi el 90% de la población, puesto que gran número de personas, jóvenes y adultos sean estos hombres o mujeres se emplean dentro y fuera de su comunidad o del municipio, en el ramo de la construcción, en servicios y en maquiladoras. Cabe destacar que el municipio solamente produce mano de obra de expulsión, ya que mucha gente realiza diversas actividades económicas y productivas por lo regular en la ciudad de Mérida.

En general, la población obrera productora de mano de obra presenta problemas de desempleo. Se incrementa la lucha de oportunidades, en muchas ocasiones no contratan mano de obra, lo que dificulta aun más el encontrar un empleo. Además, estos trabajadores por lo general no cuentan con prestaciones sociales o de seguridad, ya que muchos de ellos no están dados de alta en el seguro social y aceptan condiciones de riesgo, situación que resulta ser un gran perjuicio para los trabajadores y sus familias. Otra situación es que los salarios son bajos y no alcanzan para cubrir las necesidades de los trabajadores. Los que trabajan fuera del municipio y tienen que pagar alimentos y transporte, regresan a su lugar de origen con ingresos que apenas les alcanza para subsistir y no pueden aspirar a mejorar su situación económica.

Se cuenta en la extensión municipal con agua en abundancia, en buen estado. La contaminación que se está haciendo puede ser de riesgo para los mantos freáticos y para la salud del municipio de Timucuy, ya que se está contaminando el agua con aguas residuales o aguas negras, en el campo algunos productores usan agroquímicos o pesticidas que van directamente a los mantos acuíferos y que en un futuro padeceremos del vital líquido. El uso indiscriminado del agua es un problema serio ya que muchas personas en la comunidad abren sus llaves o tiran sus mangueras y riegan indiscriminadamente como si este recurso no se fuera a agotar, en las unidades de producción también se riega de manera inconsciente ya que muchas veces el riego lo realizan en el transcurso de la mañana y no se aprovecha como debiera.

El suelo es pobre le falta materia orgánica, comentan los consejeros que tienen tierras ociosas ya que no las trabajan y están abandonadas por no contar con apoyos, lo que les dificulta trabajar diferentes cultivos o manejar algún tipo de ganadería. Los suelos son pobres necesitan

abono, para poder producir mejor pero a la vez les representa un costo elevado proporcionárselo.

Por otra parte, la contaminación que se genera daña a las diversas especies de animales, se tira basura y toda clase de desperdicios que quebrantan su entorno natural. La destrucción de su medio ambiente principalmente por las quemadas que se realizan por personas sin escrúpulos y que atentan no solamente contra los animales sino con la salud del hombre. Todo esto trae como consecuencia la desestabilización y extinción de especies provocando un gran daño ecológico.

Tradicionalmente la comunidad ha tenido problemas con el abasto del agua por diversas circunstancias, muchas de ellas incluso promovidas por la propia población, como son la cultura del desperdicio y el no pago de los derechos por este servicio, durante esta administración promoveremos activamente un cambio cultural en el uso y conservación de este importante elemento, así como también impulsaremos un cambio cultural respecto del pago por el consumo del agua a fin de que la población valore correctamente y optimice su uso.

Plan Municipal de Desarrollo Timucuy 2012-2015

Primer Eje: Gobierno con Sentido Social.

Objetivos Generales:

Combatir la pobreza extrema y la marginación del Municipio.

Ofrecer Servicios Públicos Municipales con Calidad y Calidez.

Promover proyectos económicos y productivos atrayendo inversionistas.

Enfocar la Obra Publica a la satisfacción de necesidades Sociales.

Fortalecer una cultura de Servicio en todos los Funcionarios Públicos Municipales.

Mantener una adecuada coordinación con las Entidades Estatales y Federales a fin de obtener los recursos necesarios.

Lograr de manera permanente la Participación Ciudadana en todos los programas.

Crear en todas las acciones un Sistema de Planeación, Ejecución, Supervisión y Control.

Mantener en Materia de Seguridad Publica la Paz Social.

Campaña permanente de optimización en el uso del agua.

Campaña para impulsar el pago del servicio de agua.

Plan Municipal de Desarrollo Timucuy 2012-2015

Primer Eje: Gobierno con Sentido Social.

Estrategias y Líneas de Acción.

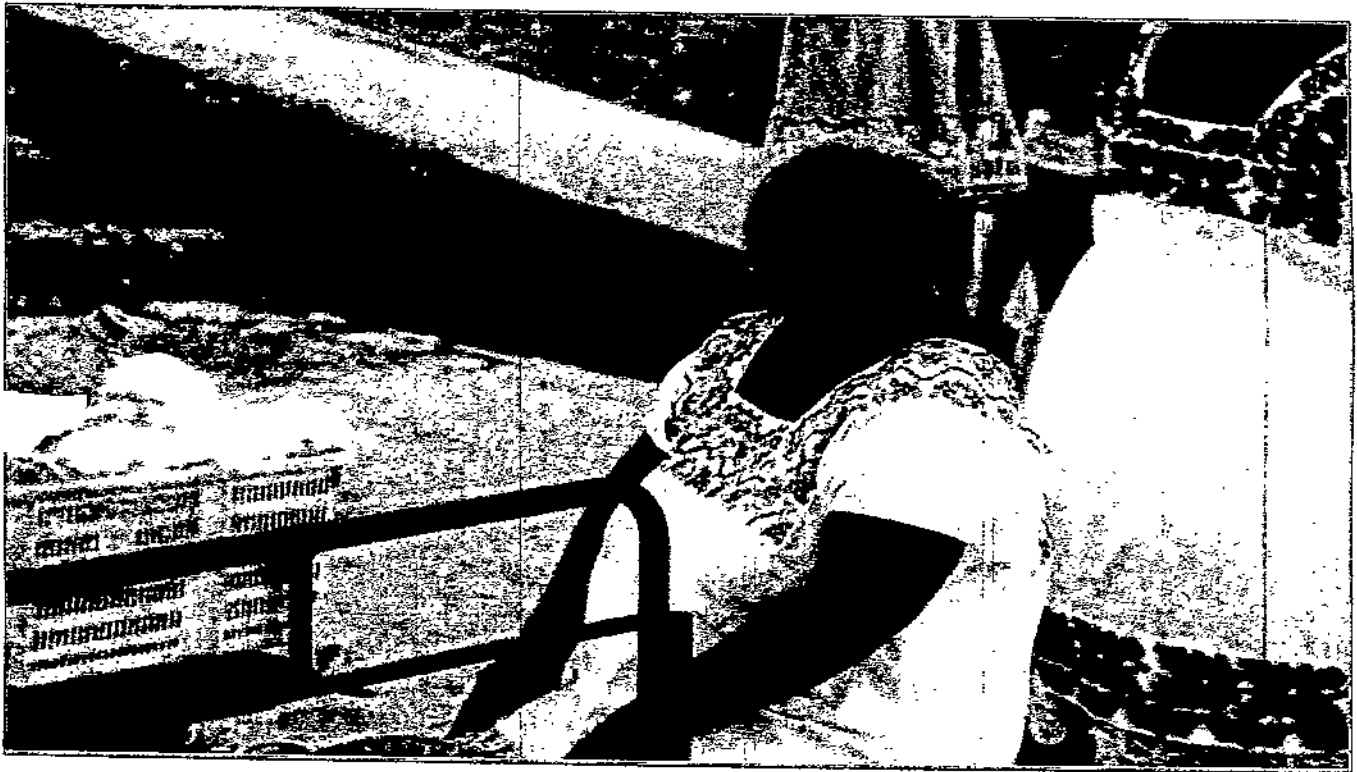

Mantener programa de apoyo alimenticio a fin de mejorar en las áreas de marginación la posibilidad de comer bien, logrando convenios con las instancias de gobierno estatal o federal, así como con particulares para garantizar el abasto.

Capacitación continúa a Funcionarios Municipales. En búsqueda de una mejor preparación, así como en búsqueda del fortalecimiento de la Actitud de Servicio, para lograr que los habitantes del Municipio, reciban los servicios con calidad y calidez.

Creación de un Programa de Impulso Económico. Mediante el cual se establezcan las prioridades en materia de proyectos relacionados con campo y con diversas actividades económicas del municipio, así como identificación de las instancias estatales y federales que apoyan los mismos y la identificación de posibles empresarios para que realicen inversiones en el municipio.



Lograr acceso a Fundaciones y Organismos Nacionales e Internacionales. Para apoyar diversos proyectos de orden Social, logrando poner en los mapas de estas instituciones a nuestro Municipio, posibilitando la recepción de toda clase de auxilios, apoyos que servirán para atenuar diversas necesidades y reclamos de la población, mejorando sus condiciones, con este trabajo.

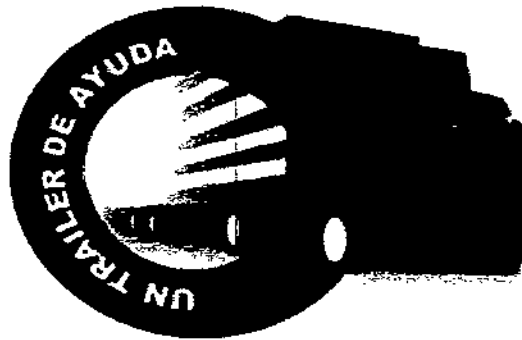

Apoyar en la consecución de financiamiento para la actividad micro empresarial. Esto con el fin de posibilitar que quienes tienen sentido empresarial puedan hacer crecer sus negocios y así eventualmente crear mayores fuentes de empleo en el municipio y mayor fuente de riqueza.

Mantener Programa de Coinversión con población migrante del Municipio. Esto con el fin de posibilitar la realización de mayores proyectos de interés popular y generar satisfacciones para los migrantes a través del mejoramiento de condiciones de sus familiares en el Municipio.



Programa continuo para promover el uso adecuado del agua. Es fundamental usar de manera correcta el agua y en el caso del municipio, tradicionalmente se incurre en practicas de desperdicio, por ello debemos de realizar esfuerzos tendientes a su optimización.

Campaña para realizar el cobro por el servicio del Agua.

Con el fin de que se genere una conciencia respecto del uso del Agua, se promoverá en esta administración la aplicación del cobro por su uso, esto con el fin de allegarse recursos para mejorar la serie de servicios relacionados, así como crear un nivel de conciencia en la población basado en el pago que realicen por el agua que usen y así evitar los desperdicios.



Creación de programas de Apoyo a Adultos Mayores y Personas con Requerimientos no Atendidos. Con diversas acciones debemos de mejorar la calidad de vida de los adultos mayores, las mujeres que por diversas circunstancias son la base de sus hogares, así como cualquier requerimiento general que hoy no este debidamente atendido en el Municipio, creando condiciones para que de esta manera se erradiquen las condiciones desfavorables.

Orientación de la obra publica para atención de las necesidades Sociales. Esta materia en la administración municipal, necesariamente priorizara la misma en función de la serie de necesidades expresadas por los habitantes del municipio y aun cuando en el futuro surgieren nuevos requerimientos, estos serán prioritarios para su atención, en base a adecuaciones a los proyectos que se validan en forma anual al interior de los organismos rectores de la Administración Municipal.

Seguridad Pública como base para una paz social. Mantener un trabajo con resultados positivos, en materia de Seguridad Publica, logrando la atención de las necesidades relativas,

pero también, logrando una percepción de Servicio por parte de los habitantes del Municipio, contribuirá en primera instancia a mantener el orden y la paz social, pero también a lograr que los habitantes identifiquen que estas actividades también abonan a un amplio espectro social, pues las fuerzas del orden son cercanas y son parte integrante del propio tejido social.

Adecuada coordinación con Gobiernos Estatales y Federales. Entendemos claramente que los recursos tanto técnicos, como financieros con que cuenta el Municipio son insuficientes para atender todas las necesidades sociales, por ello marcamos como fundamental la coordinación con los otros ordenes de gobierno, en aras de lograr mayores recursos por medio de la serie de programas estatales y federales que también pueden brindar ayuda a los habitantes del Municipio, así como también la asistencia en la implementación de la serie de acciones marcadas por nuestro Plan de Desarrollo, vía capacitación, adiestramiento, supervisión y cualquier medio que oferten a los Municipios tanto la administración Estatal como la Federal.



Ofrecer Servicios Públicos Municipales con Calidad y Calidez. Como consecuencia de la serie de acciones previstas, consideramos un producto final , además de una estrategia fundamental, el otorgar los servicios públicos con calidad profesional , así como con un trato DIGNO para todos los habitantes del Municipio, porque habremos de lograr que todos los funcionarios entiendan que el espíritu que debe impulsar es el Servicio y un amplio sentido social , que siendo atendido de manera correcta harán que se entrelacen tanto población como servidores públicos municipales en una comunión que favorecerá logros en favor de TODOS.

Plan Municipal de Desarrollo

Timucuy 2012-2015

Segundo Eje:

Timucuy Saludable.

- ANTECEDENTES.
- OBJETIVOS GENERALES.
- ESTRATEGIAS.
- LINEAS DE ACCION.

Plan Municipal de Desarrollo Timucuy 2012-2015

Segundo Eje: Timucuy Saludable.

Antecedentes :

En materia de salud, Uno de los problemas que se tienen es de escasez de medicamentos no hay medicinas para atender a los enfermos, cuando consultan en el sector salud de su comunidad les expiden recetas médicas y tienen que comprarlas, muchas veces el ayuntamiento les otorga el 50% del valor de los medicamentos para que puedan adquirirlos. La atención a la comunidad, es otra dificultad ya que muchas veces no se cuenta con el servicio en fines de semana, quedando solamente enfermeras a cargo de la clínica y esto muchas veces obliga a la ciudadanía a consultar con doctores particulares y por lo tanto lesiona su economía.

Datos estadísticos del Gobierno del Estado de Yucatan.

Estadísticas en materia de Salud	Timucuy	Yucatán
<u>Población derechohabiente a servicios de salud, 2010</u>	3583	1,464,077
<u>Población derechohabiente a servicios de salud del IMSS, 2010</u>	2410	761,192
<u>Población derechohabiente a servicios de salud del ISSSTE, 2010</u>	28	96,117
<u>Población sin derechohabiencia a servicios de salud, 2010</u>	3233	470,812
<u>Familias beneficiadas por el seguro popular, 2009</u>	583	207,040
<u>Personal médico, 2009</u>	3	4,040
<u>Personal médico en instituciones de seguridad social, 2009</u>	1	2,233
<u>Personal médico en el IMSS, 2009</u>	1	1,842
<u>Personal médico en el ISSSTE, 2009</u>	0	347
<u>Personal médico en PEMEX, SEDENA y/o SEMAR, 2009</u>	0	44
<u>Personal médico en otras instituciones de seguridad social, 2009</u>	0	0
<u>Personal médico en instituciones de asistencia social, 2009</u>	2	1,807
<u>Personal médico en el IMSS-Oportunidades, 2009</u>	2	241
<u>Personal médico en la Secretaría de Salud del Estado, 2009</u>	0	1,500
<u>Personal médico en otras instituciones de asistencia social, 2009</u>	0	66

Estadísticas en materia de Vivienda y Urbanización.

	Timucuy	Yucatán
<u>Total de viviendas particulares habitadas, 2010</u>	1523	507,145
<u>Promedio de ocupantes en viviendas particulares habitadas, 2010</u>	4.5	3.9
<u>Viviendas particulares habitadas con piso diferente de tierra, 2010</u>	1486	484,689
<u>Viviendas particulares habitadas que disponen de agua de la red pública en el ámbito de la vivienda,</u>	1481	471,292

2010

<u>Viviendas particulares habitadas que disponen de drenaje, 2010</u>	711	400,748
<u>Viviendas particulares habitadas que disponen de excusado o sanitario, 2010</u>	1062	435,885
<u>Viviendas particulares habitadas que disponen de energía eléctrica, 2010</u>	1473	489,688
<u>Viviendas particulares habitadas que disponen de refrigerador, 2010</u>	908	386,610
<u>Viviendas particulares habitadas que disponen de televisión, 2010</u>	1412	462,587
<u>Viviendas particulares habitadas que disponen de lavadora, 2010</u>	870	344,598
<u>Viviendas particulares habitadas que disponen de computadora, 2010</u>	50	129,964

En General, el número de habitantes que accesa los servicios de salud, es poco con las consecuencias en materia de salud, además de que por la escasez de recursos se recurre necesariamente a estos servicios de manera correctiva, es decir cuando ya se padece la serie de enfermedades que aquejan al municipio, además observamos que en general el núcleo de mujeres del Municipio, tiene dificultades de diversas índoles para acceder a los servicios de salud, trayendo consecuencias para ellas y para sus dependientes económicos.

Los grupos vulnerables llámense adultos mayores y niños, igualmente presentan diferentes cuadros recurrentes en materia de enfermedad que se enlazan con otras problemáticas y que generan círculos viciosos.

Plan Municipal de Desarrollo Timucuy 2012-2015

Segundo Eje: Timucuy Saludable.

Objetivos Generales:

Mejorar el nivel de salud y las condiciones de la población.

Darle prioridad a los programas que favorecen la prevención e Implementar campañas que difundan las ventajas de este ejercicio de prevención.

Fortalecer la coordinación con los sistema de salud tanto Estatales como Federales.

Mejorar el abasto de Medicinas al Municipio.

Lograr convenios de financiamiento con organizaciones civiles.

Ofrecer servicios complementarios de salud a Mujeres Embarazadas, Madres solteras, Viudas Jóvenes y Mujeres victimas de violencia Intrafamiliar.

Desarrollar mecanismos que permitan accesar mejor equipamiento para atención médica, así como visitas continuas de unidades médicas móviles.

Formalizar y en su caso fortalecer la acción de las comisiones mixtas de seguridad, higiene y medio ambiente en los centros de trabajo del Municipio.

Impulsar la adhesión al programa del Seguro Popular, para las familias que no cuentan con servicio de seguridad social.

Otorgar servicios preferenciales a los adultos mayores.

Desarrollar programas de capacitación en temas relacionados con las enfermedades más recurrentes en el Municipio.

Plan Municipal de Desarrollo Timucuy 2012-2015

Segundo Eje: Timucuy Saludable.

Estrategias y Líneas de Acción.

Creación de un programa de difusión y capacitación continúa sobre aspectos de salud.

Con el fin de facilitar la atención de los asuntos relacionados con salud, consideramos que es necesario



crear un nivel superior de conciencia, tanto en la población del Municipio, como entre los servidores públicos, esto con el fin de atender de mejor manera las causas de las enfermedades recurrentes.

Creación de convenios con entidades tanto publicas como privadas. Esto con el fin de obtener mayores recursos, pero especialmente mejorar el abasto de medicamentos relacionados con las principales enfermedades que aquejan al municipio, los servicios de salud que posee el Municipio son insuficientes, deberá de trabajarse en incrementarlos, pero por lo pronto es necesario lograr que de manera subsidiaria otros entes interesados en colaborar Para erradicar la marginación de nuestro municipio, intervengan en conjunto con los servidores públicos del Municipio.

Crear un programa de atención a Mujeres. La base fundamental de la salud, se encuentra en el seno familiar, por ello es de suma importancia atender a las mujeres Embarazadas, Madres Solteras, Divorciadas, Viudas Jóvenes y cualquier otra que tenga alguna condición

desfavorable para la atención de su salud, así como de las personas que dependan de ella, especialmente los niños y las personas de la tercera edad.

Coordinación con entes de Gobierno Estatal y Federal. Con el fin de acceder mayores recursos, así como elementos de capacitación, deberá de mantenerse una adecuada coordinación con los niveles de gobierno superior. Especialmente con énfasis en lograr mayores visitas de supervisión medica a la entidad, mayor número de visitas de unidades medicas móviles y adhesión a cualquier programa que beneficie el servicio de atención medica a los habitantes del Municipio.

Campañas de adhesión al Seguro Popular. Coordinarse con esta entidad, para crear mecanismos continuos de promoción y facilitamiento de la adhesión de los habitantes del Municipio que hoy no cuentan con seguro medico a fin de que puedan recibir por este medio atención medica.



Programa de atención preferencial al Adulto Mayor. El municipio, ofrecerá atención a los adultos mayores, sabedores que son un grupo vulnerable y que requieren cuidados adicionales, lo más relevante es que en esta administración se creara una conciencia profunda sobre lo valiosos que son nuestros viejitos.

Fortalecimiento de la acción de las comisiones mixtas de seguridad e higiene. Trabajaremos para lograr que en todas las empresas del Municipio, se tengan debidamente integradas las comisiones de seguridad e higiene y apoyar en su labor, esto con el fin de fortalecer una cultura de prevención.

Fortalecimiento a la salud de los niños. Con la serie de acciones mencionadas, pero complementándole con desayunos nutritivos y acceso a actividades recreativas y sanas habremos de abonar en pro de nuestra niñez.

Plan Municipal de Desarrollo

Timucuy 2012-2015

Tercer Eje:

Cultura Recreacion Y Deporte Para Timucuy.

- ANTECEDENTES.
- OBJETIVOS GENERALES.
- ESTRATEGIAS.
- LINEAS DE ACCION.

Plan Municipal de Desarrollo Timucuy 2012-2015

Tercer Eje: Cultura, Recreación y Deporte para Timucuy.

Antecedentes:

Si bien es cierto en el municipio se mantienen diversas costumbres, la parte cultural, requiere ser reforzada con intervención de las autoridades Municipales, ya que en el pasado la promoción de diversas manifestaciones de orden artístico y recreativo, han sido una excepción, la inversión en promoción de la cultura, recreación y deporte, creara una formación de la niñez y la juventud, en valores, disciplina, buenas costumbres y sana convivencia.

Esta área es fundamental dentro del Plan Municipal de Desarrollo, porque es necesario reforzar toda la serie de tesoros culturales que poseemos en el país y especialmente en nuestra comunidad a través de su difusión continua.

La paz social es posible a través de la creación de una paz individual que sumada hace una comunidad fuerte y unida, la cultura, la recreación y el deporte son una goma fuerte que permite mantener adheridas todas estas buenas practicas y buenas costumbres, base la sana convivencia que hoy nos caracteriza y que debemos de preservar para futuras generaciones.



Estadísticas en Materia de Educación	Timucuy	Yucatán
<u>Población de 6 y más años, 2010</u>	6046	1,737,490
<u>Población de 5 y más años con primaria, 2010</u>	3068	682,315
<u>Población de 18 años y más con nivel profesional, 2010</u>	85	199,086
<u>Población de 18 años y más con posgrado, 2010</u>	5	16,235
<u>Grado promedio de escolaridad de la población de 15 y más años, 2010</u>	5.4	8.2
<u>Alumnos egresados en preescolar, 2009</u>	137	36,666
<u>Alumnos egresados en primaria, 2009</u>	118	33,297
<u>Alumnos egresados en secundaria, 2009</u>	112	28,636
<u>Alumnos egresados en profesional técnico, 2009</u>	0	96
<u>Alumnos egresados en bachillerato, 2009</u>	0	15,342
<u>Alumnos egresados en primaria indígena, 2009</u>	0	1,776
<u>Personal docente en preescolar, 2009</u>	14	3,976
<u>Personal docente en primaria, 2009</u>	34	9,004

<u>Personal docente en primaria indígena, 2009</u>	0	583
<u>Personal docente en secundaria, 2009</u>	30	8,213
<u>Personal docente en profesional técnico, 2009</u>	0	82
<u>Personal docente en bachillerato, 2009</u>	0	4,880
<u>Personal docente en Centros de Desarrollo Infantil, 2009</u>	0	64
<u>Personal docente en formación para el trabajo, 2009</u>	0	909
<u>Personal docente en educación especial, 2009</u>	0	754
<u>Total de escuelas en educación básica y media superior, 2009</u>	11	3,415
<u>Escuelas en preescolar, 2009</u>	4	1,258
<u>Escuelas en primaria, 2009</u>	4	1,366
<u>Escuelas en primaria indígena, 2009</u>	0	175
<u>Escuelas en secundaria, 2009</u>	3	546
<u>Escuelas en profesional técnico, 2009</u>	0	5
<u>Escuelas en bachillerato, 2009</u>	0	240
<u>Escuelas en formación para el trabajo, 2009</u>	0	188
<u>Tasa de alfabetización de las personas de 15 a 24 años, 2010</u>	95.9	98.4
<u>Tasa de alfabetización de los hombres de 15 a 24 años, 2010</u>	96.0	98.3
<u>Tasa de alfabetización de las mujeres de 15 a 24 años, 2010</u>	95.9	98.5

Como se puede apreciar el nivel educacional promedio es bajo, por ello, cobra sentido reforzar la parte cultural a través de presentación de diversas manifestaciones de orden artístico.

La población joven del Municipio es un núcleo muy importante que requiere encauzar sus energías, el deporte y el entretenimiento son excelentes conductos que además contribuirán seguramente a una integración familiar en su practica, ya que es una sana costumbre que los demás integrantes de la familia disfruten de los logros deportivos de los jóvenes.

Una consideración fundamental en este eje es el hecho de que preferimos canalizar a nuestra juventud debidamente, esto con el fin de que el ocio no haga mella en su eventual formación y lo lleve a vicios o a ser víctima de la delincuencia.

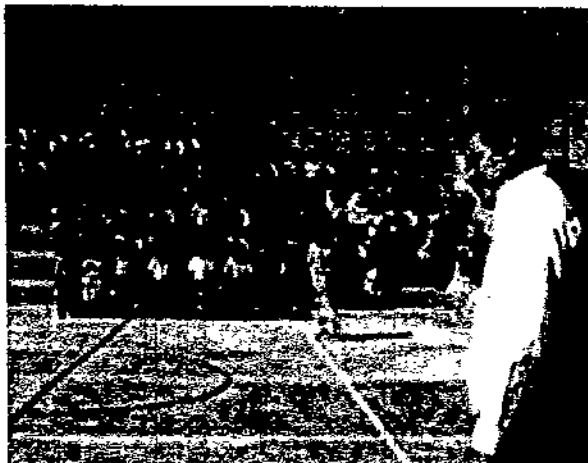

Plan Municipal de Desarrollo Timucuy 2012-2015

Tercer Eje: Cultura, Recreación y Deporte para Timucuy.

Objetivos Generales:

Mejorar la practica deportiva de los habitantes del Municipio

Crear torneos deportivos continuos para las principales disciplinas deportivas

Crear un programa de eventos culturales y recreativos.

Lograr convenios de trabajo y coordinación con Entidades Estatales y Federales.

Lograr la participación del Municipio en las ligas deportivas más importantes del Estado.

Invitaciones a diversos artistas y deportistas para presentarse en el Municipio.

Creación del Auditorio del Municipio.

Construir una nueva Cancha Deportiva

Plan Municipal de Desarrollo Timucuy 2012-2015

Tercer Eje: Cultura, Recreación y Deporte para Timucuy.

Estrategias y Líneas de Acción :

Creación de Cartelera Cultural Continua. Formalizaremos, nuestra cartelera semanal en la cual ofreceremos todos los fines de semana diversas manifestaciones artísticas, culturales, recreativas y deportivas, esto con el fin de que la comunidad accese las bondades de la cultura en un entorno de convivencia y esparcimiento.



Coordinación con entes de Gobierno Estatal y de Otros Municipios, Esto con el fin de poder disponer de los diversos grupos culturales creados en nuestro estado y así posibilitar diversas manifestaciones, además de poder con esto hacerlo a costos mínimos en un marco de austeridad. Podremos ofrecer espacios a artistas jóvenes para que aumenten su experiencia, por supuesto cuidando la calidad del espectáculo que se presente via una supervisión previa de los contenidos.



Invitación permanente a diversos artistas, deportistas y comunicadores. Esto con el fin de que puedan presentarse estos practicantes de diversas disciplinas ofreciendo alguna presentación personal con una muestra de su arte o bien ofreciendo igualmente pláticas sobre la disciplina de que se trate en aras de que los habitantes del municipio escuchen experiencias y vivencias que les sirvan como marco referencial



María Medina

por si desean enfocarse a una actividad cultural similar.

Lograr que el Municipio tenga presencia en las ligas deportivas mas representativas del Estado. A Fin de ofrecer a los deportistas del municipio una plataforma para su practica o bien para que encuentren un ejemplo respecto de su disciplina deportiva, habremos de buscar la forma de participar en las diferentes ligas que están en marcha en el estado con equipos o atletas del municipio o bien con la participación de deportistas que constituyan un ejemplo para la juventud del Municipio.



Construir un nuevo espacio de práctica deportiva en el Municipio. Como una forma de posibilitar aún más la sana práctica deportiva, habremos de hacer las gestiones necesarias para adicionar un nuevo espacio para la practica del deporte, logrando preferentemente que sea de usos múltiples.

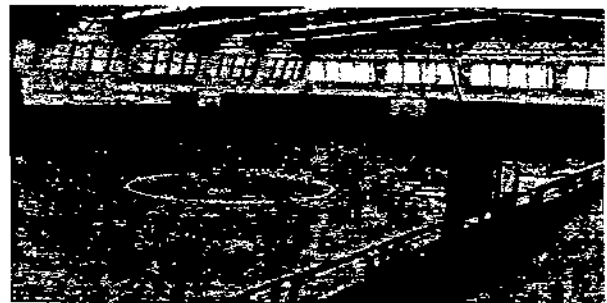

Habilitar un espacio para el Auditorio. Se hará la obra necesaria para adecuar los espacios de que dispone el municipio, a fin de ofrecer un espacio de auditorio con el equipamiento necesario para poder ofrecer igualmente diversas manifestaciones artísticas, como recitales, obras de teatro, espectáculos de danza, por mencionar algunos, ofertando de esta manera un espacio DIGNO para todos los habitantes del Municipio y a través del cual se mejore aun mas la promoción cultural.



Programa de Actividades Recreativas. Como parte de este eje, igualmente habremos de desarrollar de forma permanente una serie de actividades recreativas que promuevan la interacción de todos los habitantes del Municipio, entre otros, Torneo de Tablero, Carreras de Sacos padres e hijos, Concursos de actividades Manuales por mencionar algunos, esto con la idea de mantener vivas costumbres que son motivo de convivencia de jóvenes, adultos y niños.

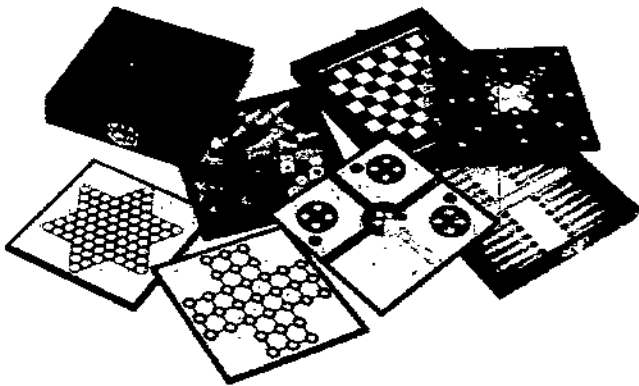

Plan Municipal de Desarrollo Timucuy 2012-2015

Programas de Desarrollo.

En el marco del proceso de Planeación del Desarrollo del Municipio, las diversas Direcciones De la Administración Pública del Municipio deberán formular los siguientes programas de mediano plazo:

Primer Eje: Gobierno con Sentido Social.

Programa de Apoyo Alimenticio.

Programa de Capacitación Continua para Funcionarios Municipales.

Programa de Impulso Económico Timucuy 2012-2015.

Programa de Coinversión con Población Migrante.

Programa de Racionalización del uso del Agua.

Programa de Atención a Adultos Mayores y Sectores Vulnerables.

Programa de Obra Pública con Orientación Social.

Programa de Seguridad Pública Por y Para la Población.

Segundo Eje: Timucuy Saludable.

Programa Rector de Salud Timucuy 2012-2015.

Programa de Atención a Mujeres.

Programa Mejor Salud para Nuestros Viejitos.

Programa Niños saludables de Timucuy.

Tercer Eje: Cultura, Recreación y Deporte para Timucuy.

Programa Rector de Cultura, Recreación y Deporte Timucuy 2012-2015.

Programa Auditorio y Cancha Deportiva Para Timucuy.

Programa Cartelera Continua de Eventos Timucuy 2012-2015.

Plan Municipal de Desarrollo Timucuy 2012-2015

Evaluación y Desempeño del Plan Municipal de Desarrollo.

El Plan Municipal de Desarrollo Timucuy 2012-2015 y los programas de mediano plazo que de éste se deriven, se materializarán a través de los proyectos y acciones contenidos en los programas operativos anuales.

El cumplimiento de los objetivos de estos tres instrumentos de la planeación debe ser sometido al seguimiento y evaluación por parte de la propia Administración Municipal y a los mecanismos de revisión y transparencia a que obligan las reglamentaciones del quehacer gubernamental, en sus diferentes ámbitos.

El sistema de evaluación es un proceso que se vale de indicadores para analizar tanto el impacto o resultados del Plan y los programas como el funcionamiento de la administración pública. Para el proceso continuo de evaluación se desarrollará un Sistema de Indicadores y Evaluación, por parte de las diferentes Direcciones implicadas por parte de la Administración Municipal. La evaluación de los resultados del Plan y de los programas de mediano plazo se presentará anualmente junto con el Informe de Gobierno mediante un anexo de indicadores. En cuanto a la evaluación de la gestión de la administración pública, esta se reportará trimestralmente y estará sujeta de manera permanente a la revisión por parte de las diversas instancias de control tanto Estatales como Federales utilizando igualmente indicadores. Este mecanismo debe hacer posible que se retroalimente el proceso de planeación y programación, permitiendo la detección de las desviaciones y la aplicación de las medidas correctivas correspondientes.

A la Secretaría de Planeación y al Comité de Planeación para el Desarrollo del Estado de Yucatán les corresponde, conforme la normatividad legal aplicable, coordinar la evaluación de los instrumentos de la planeación y los resultados de la gestión de la administración pública.

El compromiso de la Administración Municipal es transparentar la información sobre su actuación de manera que sea accesible, precisa y confiable, así como explicar las acciones de gobierno a la sociedad y asumir la responsabilidad de ellas. Igualmente es un compromiso de la Administración Municipal aplicar todos los lineamientos que con motivo del Plan Estatal de Desarrollo del Estado de Yucatán se encuentre obligado a cumplir, así como aplicar todos los lineamientos que con motivo del Plan Nacional de Desarrollo se encuentre obligado a cumplir. El cumplimiento de dichos compromisos es clave para este gobierno democrático y un requerimiento irrestricto e ineludible para todos los Funcionario de la Administración Municipal.

El Plan Municipal de Desarrollo Timucuy 2012-2015, podrá ser actualizado conforme lo requiera la situación social, económica y política del Municipio, del Estado y del País.

Los servidores públicos de la Administración Pública del Municipio que incumplan los objetivos y prioridades del Plan Municipal de Desarrollo Timucuy 2012-2015 y sus programas, estarán sujetos al esquema de responsabilidades que establecen la serie de leyes que en esta materia son aplicables.

Honorable Cabildo de Timucuy Yucatán.

C. Carlos Eutimio Chan May.
Presidente Municipal Timucuy 2012-2015.

C. Sandra Romualda Pacheco Canul.
Sindico Municipal.

C. Joaquin Flores Ucan.
Secretario Municipal.

C. Angel Rodrigo Cat Ucan.
Regidor.

C. Leyla Lucila Pech Pacheco.
Regidora.

C. Jose Fidelio Chan Ucan.
Regidor.

C. Javier Tzab May.
Regidor.

C. Nelsi Candelaria May Pam.
Regidora.



**H. AYUNTAMIENTO
TIMUCUY, YUCATAN
2012-2015**